



PLAN LOCAL D'URBANISME

Règlement écrit

Commune de AVAILLES EN CHATELLERAULT

Département de la Vienne

4- Règlement

PLU prescrit par délibération du Conseil Municipal du	10 Juin 2009
PLU arrêté par délibération du Conseil Municipal du	
PLU approuvé par délibération du Conseil Municipal du	

SOMMAIRE

TITRE 1 : DISPOSITIONS GÉNÉRALES.....	3
PREAMBULE.....	4
DISPOSITIONS GENERALES APPLICABLES A L'ENSEMBLE DES ZONES	13
1. Destination des constructions, usages des sols et natures d'activité.....	13
2. Caractéristiques urbaines, architecturales, environnementales et paysagère.....	14
3. Equipement et réseaux.....	20
TITRE 2 : DISPOSITIONS APPLICABLES AUX ZONES URBAINES.....	23
CHAPI TRE 1	24
REGLES APPLICABLES À LA ZONE Ua.....	24
CHAPI TRE 2	29
REGLES APPLICABLES À LA ZONE Ub.....	29
CHAPI TRE 3	34
REGLES APPLICABLES À LA ZONE Uh.....	34
CHAPI TRE 4	38
REGLES APPLICABLES A LA ZONE Ue.....	38
CHAPI TRE 5	41
REGLES APPLICABLES A LA ZONE UI.....	41
TITRE 3 : DISPOSITIONS APPLICABLES AUX ZONES A URBANISER.....	43
CHAPI TRE 6	44
REGLES APPLICABLES À LA ZONE 1AU.....	44
CHAPI TRE 7	50
REGLES APPLICABLES À LA ZONE 2AUe.....	50
TITRE 4 : DISPOSITIONS APPLICABLES AUX ZONES AGRICOLES.....	53
CHAPI TRE 8	54
REGLES APPLICABLES À LA ZONE A.....	54
TITRE 5 : DISPOSITIONS APPLICABLES AUX ZONES NATURELLES.....	59
CHAPI TRE 9	60
REGLES APPLICABLES À LA ZONE N.....	60

TITRE 1 : DISPOSITIONS GENERALES

PREAMBULE

ARTICLE 1 : CHAMP D'APPLICATION DU PLAN

Le présent règlement s'applique à la totalité du territoire de la commune de AVAILLES EN CHATELLERAULT.

ARTICLE 2 : PORTÉE RESPECTIVE DU RÈGLEMENT À L'ÉGARD DES AUTRES LÉGISLATIONS RELATIVES À L'OCCUPATION DES SOLS

Les règles de ce plan local d'urbanisme (P.L.U.) se substituent aux règles générales d'utilisation du sol visées aux articles R.111-1/ L.101-1 et suivants du code de l'urbanisme.

S'ajoutent également aux prescriptions édictées par le présent PLU :

- Les servitudes d'utilité publique affectant le territoire qui sont reportées en annexes du Plu conformément aux dispositions des articles R.151-51 et suivants du code de l'urbanisme.
- Les servitudes dont la liste est annexée aux articles R.151-52 et 53 du code de l'urbanisme dont certaines s'appliquent au territoire communal, à savoir notamment les schémas des réseaux d'eau et d'assainissement.

Sont et demeurent applicables au territoire communal les articles législatifs du Code de l'Urbanisme, et notamment les articles :

- L.111-6 et L.421-4 relatifs aux périmètres de déclaration d'utilité publique
- L.102-13 relatif aux périmètres de travaux publics
- L.421-5 relatif à la réalisation des réseaux
- L.111-6 à L.111-8 relatif aux routes à grande circulation et voies express.

Lotissements déjà approuvés

Pour tout projet situé à l'intérieur de ces derniers, le règlement applicable est celui du lotissement.

En cas d'absence de règlement, ou si la date de l'arrêté d'approbation est supérieure à 10 ans, ou si le lotissement n'a pas conservé ses propres règles, c'est celui de la zone qui s'applique.

Un seul lotissement est concerné sur la commune :

- Le Clos du Tiers Colas

ARTICLE 3 : DIVISION DU TERRITOIRE EN ZONES – EMBLEMES RÉSERVÉS

3.1 - LE TERRITOIRE COUVERT PAR LE PLU EST DIVISÉ EN :

- zones urbaines dites < zones U > dans lesquelles les capacités des équipements publics existants ou en cours de réalisation ont une capacité suffisante pour desservir les constructions à implanter.
- zones à urbaniser, dites < zones AU >, secteurs à caractère naturel mais destinés à être ouverts à l'urbanisation.
- zone agricole dite < zones A > destinée à l'exploitation agricole du sol.
- zones naturelles et forestières protégées dites < zones N >.

➔ Les zones urbaines auxquelles s'appliquent les dispositions des différents chapitres du Titre II du présent règlement sont :

Ua Zone centrale ancienne à vocation mixte

Secteur Uap doté d'un caractère patrimonial affirmé sur le site du Perron

Ub Zone d'extension de l'urbanisation affectée principalement à l'habitat

Ue, Zone à vocation d'accueil des activités économiques, artisanales et tertiaires, Zone d'Activités des Varennes

Uh Zone d'extension urbaine linéaire, où la constructibilité de nouvelles habitations est restreinte

Ui Zone à vocation d'accueil des équipements et activités culturels, sportifs, scolaires et de loisirs.

➔ Les zones à urbaniser auxquelles s'appliquent les dispositions des différents chapitres du Titre III du présent règlement sont :

1AU Zone destinée à être ouverte à l'urbanisation à court et moyen terme à vocation urbaine mixte

2AUe Zone destinée à être ouverte à l'urbanisation à vocation économique, à long terme suite à une procédure de modification du PLU

➔ La zone agricole à laquelle s'appliquent les dispositions des différents chapitres du Titre IV du présent règlement est :

A Zone de protection des potentiels agronomiques, biologiques, ou économiques des terres, affectée essentiellement à l'activité agricole.

➔ La zone naturelle et forestière à laquelle s'appliquent les dispositions des différents chapitres du Titre V du présent règlement est :

N Zone naturelle à protéger en raison de la qualité des sites, milieux naturels et paysagers, et de leur intérêt d'un point de vue esthétique, historique et écologique, de leur caractère d'espaces naturels, et/ou de l'existence d'une exploitation forestière. Elle comprend les secteurs :

Nl correspondant au projet de la zone de loisirs verte des < Petites Rivières >

Ni correspondant aux zones naturelles inondables de la Vienne et de l'Ozon dans laquelle s'applique la réglementation du Plan de Prévention du Risque Inondation de la Vienne pour la partie Vienne

3.2 - FIGURENT ÉGALEMENT SUR LE PLAN DE ZONAGE :

- Les emplacements réservés aux voies et ouvrages publics, aux installations d'intérêt général et aux espaces verts publics.
- Les bâtiments agricoles identifiés au titre de l'article L.123-1-5 du code l'urbanisme, qui « en raison de leur intérêt architectural ou patrimonial, peuvent faire l'objet d'un changement de destination dès lors que ce changement de destination ne compromet pas l'exploitation agricole ».
- Les espaces boisés classés au titre de l'article L.113-1 et 2 du code de l'urbanisme.
- Les éléments remarquables du paysage, auxquels s'appliquent les dispositions des articles L.151-19 et 23 du code de l'urbanisme et disposant d'un contenu réglementaire précisé ci-dessous en référence aux éléments repérés dans le zonage.
- Un secteur protégé en raison de la richesse du sol ou du sous-sol, dans lequel les constructions et installations nécessaires à la mise en valeur de ces ressources naturelles sont autorisées au titre de l'article R.151-34 2° du code de l'urbanisme.

ARTICLE 4 : LEXIQUE

Les définitions listées ci-dessous concernent uniquement l'application du présent règlement :

En italique les définitions ne faisant pas partie du lexique national

- *Abris de jardin* : correspond à une petite construction destinée à protéger des intempéries le matériel de jardinage, outils, machines, mobilier de jardin, bicyclette. Il peut être démontable ou non, avec ou sans fondations
- *Annexe* : une annexe est une construction secondaire, de dimensions réduites et inférieures à la construction principale, qui apporte un complément aux fonctionnalités de la construction principale. Elle doit être implantée selon un éloignement restreint entre les deux constructions afin de marquer un lien d'usage. Elle peut être accolée ou non à la construction principale avec qui elle entretient un lien fonctionnel, sans disposer d'accès direct depuis la construction principale.
- *Bâtiment* : un bâtiment est une construction couverte et close
- *Clôture* : une clôture est ce qui sert à obstruer le passage, à enclore un espace. Les dispositions définies dans ce présent règlement ne concernent que les clôtures de façade sur rue. Les clôtures en limites séparatives sont réglementées par le Code Civil
- *Coefficient d'imperméabilisation* : il comprend les surfaces imperméables des toitures, des terrasses, des parkings et des circulations imperméabilisées, par rapport à la surface globale d'une opération (lot ou ilot).

- Construction : une construction est un ouvrage fixe et pérenne, comportant ou non des fondations et générant un espace utilisable par l'Homme en sous-sol ou en surface
 - Construction existante : une construction est considérée comme existante si elle est reconnue comme légalement construite et si la majorité des fondations ou des éléments hors fondations déterminant la résistance et la rigidité de l'ouvrage remplissent leurs fonctions. Une ruine ne peut être considérée comme une construction existante.

- Destination : seules seront prises en considération les destinations correspondant à des droits réels ou à l'usage. En cas de locaux ou de surfaces relevant de destinations différentes au sens du présent article, il sera tenu compte de la destination dominante de chaque construction.

Le code de l'urbanisme distingue :

Destination	Sous destination	Description
Exploitation agricole et forestière	Exploitation agricole	constructions destinées à l'exercice d'une activité agricole ou pastorale. Cette sous-destination recouvre notamment les constructions destinées au logement du matériel, des animaux et des récoltes.
	Exploitation forestière	constructions et les entrepôts notamment de stockage du bois, des véhicules et des machines permettant l'exploitation forestière.
Habitation	Logement	constructions destinées au logement principal, secondaire ou occasionnel des ménages à l'exclusion des hébergements couverts par la sous-destination < hébergement >. La sous-destination < logement > recouvre notamment les maisons individuelles et les immeubles collectifs.
	Hébergement	recouvre les constructions destinées à l'hébergement dans des résidences ou foyers avec service. Cette sous-destination recouvre notamment les maisons de retraite, les résidences universitaires, les foyers de travailleurs et les résidences autonomie.
Commerce et activité de service	Artisanat et commerce de détail	constructions commerciales destinées à la présentation et vente de bien directe à une clientèle ainsi que les constructions artisanales destinées principalement à la vente de biens ou services.
	Restauration	constructions destinées à la restauration ouverte à la vente directe pour une clientèle commerciale
	Commerce de gros	constructions destinées à la présentation et la vente de biens pour une clientèle professionnelle.
	Activité de service où s'effectue l'accueil d'une clientèle	constructions destinées à l'accueil d'une clientèle pour la conclusion directe de contrat de vente de services ou de prestation de services et accessoirement la présentation de biens.
	Hébergement hôtelier et touristique	constructions destinées à l'hébergement temporaire de courte ou moyenne durée proposant un service commercial.
	Cinéma	construction répondant à la définition d'établissement de spectacles cinématographiques mentionnée à l'article L. 212-1 du code du cinéma et de l'image animée accueillant une clientèle commerciale.
Equipements d'intérêt collectif et services publics	Locaux et bureaux accueillant du public des administrations publiques et assimilés	constructions destinées à assurer une mission de service public. Ces constructions peuvent être fermées au public ou ne prévoir qu'un accueil limité du public. Cette sous-destination comprend notamment les constructions de l'Etat, des collectivités territoriales, de leurs groupements ainsi que les constructions des autres personnes morales investies d'une mission de service public.
	Locaux techniques et industriels des administrations publiques et assimilés	constructions des équipements collectifs de nature technique ou industrielle. Cette sous-destination comprend notamment les constructions techniques nécessaires au fonctionnement des services publics, les constructions techniques conçues spécialement pour le fonctionnement de réseaux ou de services urbains, les constructions industrielles concourant à la production d'énergie.
	Etablissements d'enseignement, de santé et d'action sociale	équipements d'intérêts collectifs destinés à l'enseignement ainsi que les établissements destinés à la petite enfance, les équipements d'intérêts collectifs hospitaliers, les équipements collectifs accueillant des services sociaux, d'assistance, d'orientation et autres services similaires.
	Salles d'art et de spectacles	constructions destinées aux activités créatives, artistiques et de spectacle, musées et autres activités culturelles d'intérêt collectif.
	Equipements sportifs	équipements d'intérêts collectifs destinées à l'exercice d'une activité sportive. Cette sous-destination comprend notamment les stades, les gymnases ainsi que les piscines ouvertes au public.
	Autres équipements recevant du public	équipements collectifs destinées à accueillir du public afin de satisfaire un besoin collectif ne répondant à aucune autre sous-destination définie au sein de la destination < Equipement d'intérêt collectif et services publics >. Cette sous-destination recouvre notamment les lieux de culte, les salles polyvalentes, les aires d'accueil des gens du voyage.
Autres activités des secteurs secondaire ou tertiaire	Industrie	constructions destinées à l'activité extractive et manufacturière du secteur primaire, les constructions destinées à l'activité industrielle du secteur secondaire ainsi que les constructions artisanales du secteur de la construction ou de l'industrie. Cette sous-destination recouvre notamment les activités de production, de construction ou de réparation susceptibles de générer des nuisances
	Entrepôt	constructions destinées au stockage des biens ou à la logistique.
	Bureau	constructions destinées aux activités de direction et de gestion des entreprises des secteurs primaires, secondaires et tertiaires
	Centre de congrès et d'exposition	constructions destinées à l'événementiel polyvalent, l'organisation de salons et forums à titre payant

- **Emprise au sol** : l'emprise au sol correspond à la projection verticale du volume de la construction, tous débords et surplombs inclus. Toutefois, les ornements tels que les éléments de modénature et les marquises sont exclus, ainsi que les débords de toiture lorsqu'ils ne sont pas soutenus par des poteaux ou des encorbellements.
- **Extension** : l'extension consiste en un agrandissement de la construction existante présentant des dimensions inférieures à celle-ci. L'extension peut être horizontale ou verticale (par surélévation, excavation ou agrandissement), et doit présenter un lien physique et fonctionnel avec la construction existante.
- **Façade** : les façades d'un bâtiment ou d'une construction correspondent à l'ensemble de ses parois extérieures hors toiture. Elles intègrent tous les éléments structurels, tels que les baies, les bardages, les ouvertures, l'isolation extérieure et les éléments de modénature
- **Gabarit** : le gabarit désigne l'ensemble des plans verticaux, horizontaux ou obliques constituant la forme extérieure de la construction. Il résulte de la combinaison des règles de hauteur, de prospects et d'emprise au sol
- *Habitation* : Cette destination comprend tous les logements, y compris les logements de fonction et les chambres de service. Les gîtes et les chambres d'hôtes sont considérés comme des constructions à usage d'habitation.
- **Hauteur** : la hauteur totale d'une construction, d'une façade, ou d'une installation correspond à la différence de niveau entre son point le plus haut et son point le plus bas situé à sa verticale. Elle s'apprécie par rapport au niveau du terrain existant avant travaux, à la date de dépôt de la demande. Le point le plus haut à prendre comme référence correspond au faitage de la construction, ou au sommet de l'acrotère, dans le cas de toitures-terrasses ou de terrasses en attique. Les installations techniques sont exclues du calcul de la hauteur.
- *Hébergement hôtelier* : Cette désignation comprend les établissements commerciaux d'hébergement classés définis par l'arrêté du 14 février 1986 ou tout texte qui s'y substituera. L'hébergement hôtelier concerne tout établissement commercial d'hébergement classé (hôtel, résidence hôtelière et résidence de tourisme) faisant l'objet d'une exploitation permanente ou saisonnière. Il est constitué d'un groupe homogène de chambres ou d'appartements disposés en unités collectives ou pavillonnaires, offerts en location pour une occupation à la journée, à la semaine ou au mois à une clientèle touristique qui n'y élit pas domicile. Il est doté d'un minimum d'équipements et de services communs. Il est géré dans tous les cas par une seule personne physique ou morale.

Quel que soit son classement au regard de la réglementation des hôtels de tourisme, la résidence hôtelière ou de tourisme est distinguée de l'hôtel par la présence au sein des unités d'hébergement (chambres, appartements meublés, unités collectives ou pavillonnaires) de cuisines ou de « kitchenettes ».

Les résidences « services » ou « étudiantes », destinées aux étudiants, salariés, chercheurs..., ne sont pas rattachées à l'hébergement hôtelier car non concernées par une clientèle touristique.

– *Bureaux (services - activités tertiaires) : Cette destination comprend les locaux et annexes dépendant d'organismes publics ou privés ou de personnes physiques, où sont exercées des fonctions telles que : direction, gestion, études, conception, informatique, information, recherche et développement, ainsi que des activités essentiellement de services (services informatiques, banques, agences immobilières, mutuelles, assurances...). Sont compris dans cette catégorie les bureaux abritant l'exercice de professions libérales (avocats, notaires, professions de santé, médecins, vétérinaires, géomètres, assureurs...).*

– *Commerce : Cette destination comprend les locaux affectés à la vente de produits, de prestations techniques ou de restauration de services. Ils sont accessibles à la clientèle, ainsi que leurs annexes (à l'exception des locaux relevant de la destination artisanat définie ci-après). Pour être rattachés à cette destination, les locaux d'entreposage ne doivent pas représenter plus d'un tiers de la surface totale. Cette destination inclut les restaurants.*

– *Artisanat : Cette destination comprend les locaux et leurs annexes où sont exercées des activités de fabrication artisanale de produits, vendus ou non sur place.*

Pour être rattachés à cette destination, les locaux d'entreposage ne doivent pas représenter plus d'un tiers de la surface totale.

– *Industrie : Cette destination comprend les locaux principalement affectés à la fabrication industrielle de produits.*

– *Entrepôt : Cette destination comprend les locaux d'entreposage et de reconditionnement de produits ou de matériaux. Sont assimilés à cette destination tous locaux d'entreposage liés à une activité industrielle, commerciale ou artisanale, lorsque leur taille représente plus d'un tiers de la surface bâtie totale sur l'unité foncière, et de façon plus générale, tous locaux recevant de la marchandise ou des matériaux non destinés à la vente aux particuliers dans les dits locaux.*

– *Bâtiments agricoles : l'exploitation agricole s'entend comme des activités correspondant à la maîtrise et à l'exploitation d'un cycle biologique de caractère végétal ou animal et constituant une ou plusieurs étapes nécessaires au déroulement de ce cycle, ainsi que les activités exercées par un exploitant agricole qui sont dans le prolongement de l'acte de production ou qui ont pour support l'exploitation (transformation, vente, hébergement, gîtes...).*

– *Constructions d'intérêt collectif : Les constructions d'intérêt collectif sont des constructions ou installations publiques ou privées répondant à un besoin d'intérêt général ou abritant l'exécution d'une mission de service public, notamment dans les domaines hospitalier,*

sanitaire, social, gérontologique, éducatif et services annexes, culturel, sportif, défense et sécurité, ainsi que les services administratifs divers.

Constituent notamment des équipements collectifs :

- *les locaux affectés aux services publics municipaux, départementaux, régionaux ou nationaux qui accueillent le public ;*
 - *les crèches et haltes garderies ;*
 - *les établissements d'enseignement maternel, primaire, secondaire ou supérieur ;*
 - *les établissements de santé : hôpitaux (y compris les locaux affectés à la recherche), cliniques, dispensaires, centres de court et moyen séjour, résidences médicalisées... ;*
 - *les établissements d'action sociale ;*
 - *les résidences sociales, dont les foyers d'hébergement des travailleurs ;*
 - *les établissements culturels et les salles de spectacles spécialement aménagées*
 - *les établissements sportifs à caractère non commercial ;*
 - *les lieux de culte déclarés comme tels et donc soumis aux obligations qui découlent de leur caractère de lieu accueillant du public ;*
 - *les parcs d'exposition ;*
 - *les constructions et installations techniques nécessaires au fonctionnement des réseaux (transports, poste, fluides, énergie, télécommunications, eaux) et aux services urbains (voirie, assainissement, traitement des déchets, centres cuiseurs) ;*
 - *les locaux destinés à héberger des entreprises dans le cadre d'une politique de soutien à l'emploi (hôtels d'activités, pépinières, incubateurs).*
- *Emplacement réservé pour création de voies et ouvrages publics : en application de l'article L. 123-2 du code de l'urbanisme, sont reportés sur le plan de zonage, des emplacements réservés pour la création de voies et d'ouvrages publics. Il s'agit d'un principe de localisation. Le tracé ou l'emprise exacte ne sont pas définis précisément.*

Les aménagements, travaux ou constructions réalisés sur les terrains concernés par cette servitude ne doivent pas compromettre la réalisation de l'équipement envisagé. La servitude est levée après réalisation de l'équipement projeté. Les propriétaires des terrains concernés peuvent exercer le droit de délaissement relevant des articles L. 123-17 et L. 230-1 du code de l'urbanisme.

Les terrains concernés par une servitude sont précisés au plan de zonage par un graphisme particulier et un numéro.

- *Limites séparatives : les limites séparatives correspondent aux limites entre le terrain d'assiette de la construction constitué d'une ou plusieurs unités foncières, et le ou les terrains contigus. Elles peuvent*

être distinguées en deux types : les limites latérales et les limites de fond de terrain. En sont exclues les limites de l'unité foncière par rapport aux voies et emprises publiques.

- Local accessoire : le local accessoire fait soit partie intégrante d'une construction principale, soit il en constitue une annexe, soit une extension. Il est indissociable du fonctionnement de la construction principale.
- *Surface de plancher : la surface de plancher de la construction est égale à la somme des surfaces de planchers de chaque niveau clos et couvert, calculée à partir du nu intérieur des façades après déduction :*
 - 1 - des surfaces correspondant à l'épaisseur des murs entourant les embrasures des portes et fenêtres donnant sur l'extérieur.
 - 2 - des vides et des trémies afférentes aux escaliers et ascenseurs.
 - 3 - des surfaces de plancher d'une hauteur sous plafond inférieure ou égale à 1,80 mètre.
 - 4 - des surfaces de plancher aménagées en vue du stationnement des véhicules motorisés ou non, y compris les rampes d'accès et les aires de manœuvres.
 - 5 - des surfaces de plancher des combles non aménageables pour l'habitation ou pour des activités à caractère professionnel, artisanal, industriel ou commercial.
 - 6 - des surfaces de plancher des locaux techniques nécessaires au fonctionnement d'un groupe de bâtiments ou d'un immeuble autre qu'une maison individuelle au sens de l'article L. 231-1 du code de la construction et de l'habitation, y compris les locaux de stockage des déchets.
 - 7 - des surfaces de plancher des caves ou des celliers, annexes à des logements, dès lors que ces locaux sont desservis uniquement par une partie commune.
 - 8 - d'une surface égale à 10 % des surfaces de plancher affectées à l'habitation telles qu'elles résultent le cas échéant de l'application des alinéas précédents, dès lors que les logements sont desservis par des parties communes intérieures.
- Voies ou emprises publiques : la voie publique s'entend comme l'espace ouvert à la circulation publique, qui comprend la partie de la chaussée ouverte à la circulation des véhicules motorisés, les itinéraires cyclables, l'emprise réservée au passage des piétons, et les fossés et talus la bordant. L'emprise publique correspond aux espaces extérieurs ouverts au public qui ne répondent pas à la notion de voie ni d'équipement public.

DISPOSITIONS GENERALES APPLICABLES A L'ENSEMBLE DES ZONES

1. Destination des constructions, usages des sols et natures d'activité

Interdiction de toute construction ou utilisation du sol susceptible de créer ou de subir des nuisances (altération de la nappe phréatique, nuisances sonores ou olfactives, pollution des sols ou de l'air par des poussières et éléments toxiques...)

1.1.1 Espaces Boisés Classés (EBC), au titre des articles L.113-2 et L.421-4 du Code de l'Urbanisme

Le classement en espace boisé classé interdit tout changement d'affectation ou tout mode d'occupation du sol de nature à compromettre la conservation, la protection ou la création des boisements. Y sont notamment interdits, les recouvrements du sol par tous matériaux imperméables. Les coupes et abattages d'arbres sont soumis à déclaration préalable.

Ces dispositions s'appliquent aux espaces boisés classés identifiés au document graphique.

1.1.2 Zones soumises au risque inondation

Dans les zones soumises aux risques d'inondation (concernées par le PPRi de la Vienne), les types d'activités, destinations et sous destinations sont admis sous réserve qu'ils prennent en compte les dispositions réglementaires du PPRi, annexé au présent PLU.

1.1.3 Préservation du paysage et de l'environnement

Toutes les constructions ou occupations du sol admises dans les zones, ne doivent pas compromettre le paysage urbain dans lequel elles s'insèrent ainsi que pour les façades, et préserver les grands principes architecturaux et les principaux éléments de décors.

1.1.4 Zones de présomption de prescription archéologique

Des dispositions spécifiques s'appliquent aux terrains inclus dans le zonage archéologique, pour lesquels des mesures de détection, de conservation et de sauvegarde par l'étude archéologique peuvent être prises (cf. arrêté préfectoral en annexes du dossier de PLU).

2. Caractéristiques urbaines, architecturales, environnementales et paysagère

L'aspect extérieur des constructions, les aménagements de leurs abords et les clôtures éventuelles, ne doivent pas être de nature à porter atteinte au caractère ou à l'intérêt des lieux avoisinants, du site et des paysages. L'esthétique et la tenue des matériaux utilisés doivent être garanties dans le temps

Des exceptions aux prescriptions suivantes peuvent être admises pour répondre à la mise en place de techniques constructives, formes architecturales, matériels et matériaux visant une optimisation énergétique des constructions ainsi qu'une meilleure gestion des eaux pluviales, à condition de faire preuve d'une bonne intégration dans le paysage naturel et/ou urbain dans lequel ils sont mis en œuvre.

2.1 Volumétrie et implantation des constructions

L'implantation des nouvelles constructions devra respecter le règlement sanitaire et notamment une distance de 100 m minimum vis-à-vis des élevages agricoles.

2.1.1 Volumes et terrassements

Les constructions nouvelles, les aménagements et les extensions de bâtiments existants doivent présenter une simplicité de volumes s'intégrant dans l'environnement et être adaptés au relief du terrain.

Lorsque la nature du sous-sol le permet, les citernes de gaz comprimé (ou contenant d'autres combustibles à usage domestique) doivent être enterrées.

2.1.2 Emprise au sol

Les abris de jardin ne devront pas dépasser 9m² d'emprise au sol

Dans les zones soumises aux risques d'inondation (concernées par le PPRi de la Vienne), l'emprise au sol autorisée est celle soumise aux dispositions règlementaires du PPRi, annexé au présent PLU.

2.1.3 Hauteurs des constructions

La hauteur du sol naturel avant travaux devra être préservée au mieux. Les constructions devront tenir compte des côtes initiales et de la surélévation du terrain afin de préserver le paysage de la commune.

Les abris de jardin ne devront pas dépasser 3m de hauteur maximale au faitage et les annexes 4m à l'égout du toit de hauteur maximale.

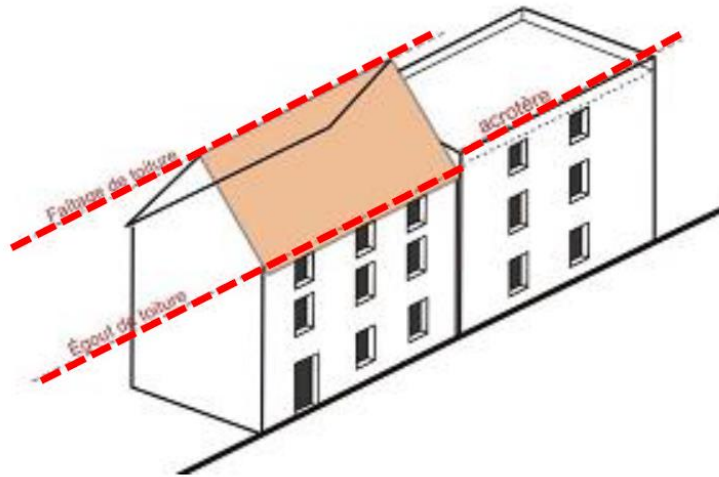

Illustration à titre d'exemple

2.1.4 Implantation des équipements liés à l'habitation

L'implantation des équipements liés à l'habitation ne devra pas engendrer de gênes (principalement sonores) pour le voisinage.

2.2 Qualité urbaine, architecturale, environnementale et paysagère

2.2.1 Obligations en matière de performances énergétiques et environnementales

Les nouvelles constructions devront répondre à minima à la Réglementation Thermique en vigueur lors de la construction.

Les travaux de réhabilitation des constructions existantes doivent permettre une amélioration significative des performances énergétiques des bâtiments.

A l'intérieur des marges de recul et de retrait imposées des constructions par rapport aux voies et aux limites séparatives, l'installation des dispositifs d'isolation thermique extérieure est autorisée à la condition qu'ils n'excèdent pas 30 cm de profondeur par rapport au nu de la façade des constructions.

Les dispositifs permettant la valorisation et l'utilisation des énergies renouvelables sont autorisées sous réserve de ne pas engendrer de nuisance importante pour le voisinage (nuisances sonore, visuelle, ombre portée...).

Les installations pour la production énergétique doivent s'intégrer au mieux dans leur environnement naturel et urbain, et dans le respect de la Loi sur le Bruit.

2.2.2 Patrimoine bâti à protéger, au titre de l'article L.151-19 du Code de l'Urbanisme

Les travaux ayant pour effet de modifier un élément de patrimoine bâti repéré au document graphique sont autorisés dès lors qu'ils sont rendus nécessaires pour assurer la sécurité des usagers ou la salubrité des locaux ou qu'ils ne portent pas atteinte à la valeur de ce patrimoine.

Par ailleurs, les nouvelles constructions et extensions seront possibles si elles ne dissimulent pas des éléments essentiels d'architecture et si elles ne mettent pas en péril la lecture de la logique de la composition de l'ensemble du bâtiment. Toute évolution se réalisera dans le respect de la construction traditionnelle (proportions, couleurs, matériaux, protection des décors et modénatures), sans exclure un traitement contemporain, notamment dans le cadre d'extensions, tout en soignant les jonctions entre parties anciennes et modernes.

Il s'agira en tous les cas de respecter ou restaurer :

- L'orientation, l'organisation et la volumétrie d'ensemble des bâtiments,
- La composition des façades et les ouvertures (symétrie des ouvrants, respecter l'ordonnement pour les travées et niveaux...),
- Les éléments de détails architecturaux et les matériaux nobles et traditionnels des constructions en façade et en couverture (mouures, encorbellement, linteaux, ...)

2.2.3 Caractéristiques des façades, des toitures et des clôtures

L'autorisation d'urbanisme peut être refusée ou n'être accordée que sous réserve de l'observation des prescriptions spéciales si les constructions, par leur situation, leur architecture, leurs dimensions ou leur aspect extérieur sont de nature à porter atteinte au caractère ou à l'intérêt des lieux avoisinants, aux sites, aux paysages naturels ou urbains ainsi qu'à la conservation des perspectives monumentales.

Les travaux d'aménagement et les constructions réalisés sur les parcelles contigües à un élément de patrimoine protégé identifié au document graphique doivent être élaborés de façon à ne pas porter atteinte à ce patrimoine.

Les règles concernant les caractéristiques des façades, des toitures et des clôtures définies dans l'ensemble des zones pourront être adaptées pour les équipements d'intérêt collectif et services publics, notamment pour des raisons liées au fonctionnement et à la sécurité des établissements.

Pour les établissements collectifs ou destinés à accueillir une activité, des couvertures de conception nouvelle tant par les matériaux utilisés que par la forme peuvent être autorisées. Les matériaux et les teintes choisis devront permettre l'intégration du bâtiment dans son environnement

Les fenêtres de toit devront être encastrées et intégrées à la toiture en cas de restauration d'un bâtiment existant.

Les toitures terrasses et/ou végétalisées sont autorisées ainsi que les matériaux ou matériels visant une optimisation de la consommation énergétique du bâtiment et de la gestion des eaux pluviales ; ils devront être intégrés dans la mesure du possible.

Dans les zones soumises aux risques d'inondation (concernées par le PPRi), les clôtures sont soumises aux dispositions réglementaires du PPRi de la Vienne, annexé au présent PLU.

Les coffrets, compteurs, boîtes aux lettres et autres dispositifs liées à la desserte par les réseaux doivent être dissimulés dans l'épaisseur ou la composition de la façade, ou de la clôture. Leur aspect doit être intégré harmonieusement aux constructions.

Les paraboles de réception, d'émission radiophonique et/ou télévisuelle doivent être peu visibles depuis le domaine public. La meilleure intégration sera recherchée avec du matériel adéquat.

Les ouvertures visibles du domaine public doivent être en harmonie avec l'aspect général de la façade du bâtiment et des constructions environnantes.

Des dispositions différentes pourront être admises dans le cas d'une création architecturale contemporaine.

Pour toutes les constructions, l'usage des matériaux dont l'aspect s'apparente à la tôle ondulée est interdit, ainsi que l'emploi à nu de matériaux destinés à être recouverts.

Les abris de jardin d'aspect tôle non peinte sont interdits.

La réalisation de vérandas et de mise en place de capteurs solaires devra se faire dans la recherche de la meilleure harmonie avec la toiture et la façade et de l'environnement général.

2.3 Traitement environnemental et paysager des espaces non bâtis et abords des constructions

2.3.1 Réglementation au sein des espaces soumis aux articles L.151-19 et 23 du CU éléments paysagers naturels (arbres isolés et haies, etc)

- Toute modification doit faire l'objet d'une autorisation préalable.
- Tout aménagement, affouillement, exhaussement ou modification du site doit avoir pour objet sa valorisation, son entretien ou sa restauration.
- Les constructions neuves sont interdites, à l'exception des équipements publics ou d'intérêt public.
- Les abattages sont autorisés pour des raisons sanitaires, ou de sécurité ou de besoin technique (réseaux, voirie, etc...); dans ce cas, un arbre de même essence doit être replanté pour retrouver la composition des masses végétales.

2.3.2 Réglementation au sein des espaces soumis aux articles L.151-19 et 23 du CU jardins, parcs, étangs et bois :

- Toute modification du jardin, parc ou du bois doit faire l'objet d'une autorisation préalable.
- Tout aménagement, affouillement, exhaussement ou modification du site doit avoir pour objet sa valorisation, son entretien ou sa restauration.
- Les constructions neuves sont interdites, à l'exception des équipements publics ou d'intérêt public.
- Les extensions et/ou annexes, si elles sont autorisées dans la zone dans laquelle se trouve l'élément remarquable doivent faire l'objet d'une bonne intégration paysagère, respecter la composition du parc, jardin ou clos et le patrimoine planté, impliquant le minimum de déboisement.
- Les murs doivent être préservés au mieux. Les percements doivent être limités au maximum et ne sont possibles qu'en cas d'aménagement des parcelles.
- Les abattages sont autorisés pour des raisons sanitaires, ou de sécurité ou de besoin technique (réseaux, voirie, etc...); dans ce cas, un arbre de même essence doit être replanté pour retrouver la composition des masses végétales.

2.3.3 Réglementation au sein des espaces soumis aux articles L.151-19 et 23 du CU bâtiments remarquables (châteaux, moulins, église, pigeonniers, demeures, etc.):

- Toute modification du bâtiment doit faire l'objet d'une autorisation préalable.
- Les modifications et extensions devront se faire dans le respect des caractéristiques architecturales du bâtiment, notamment en termes de volumétrie, d'ouvertures, de couleurs de revêtement des toitures et des façades.
- Le percement de lucarnes est admis sous réserve d'une bonne intégration à la toiture existante.
- L'ouverture de châssis de toiture est interdite sur la façade principale.
- La surélévation des toitures est interdite.
- Les démolitions sont admises sous réserve de l'obtention du permis de démolir.

2.3.4 Réglementation au sein des espaces soumis aux articles L.151-19 et 23 du CU édifices lavoirs, puits, porches, calvaires, etc. :

- Toute modification d'un édifice doit faire l'objet d'une autorisation préalable.
- Tout aménagement ou travaux effectués sur l'élément remarquable doit avoir pour objet sa valorisation, son entretien ou sa restauration dans le respect de ses caractéristiques d'origine (matériaux, volumes, ouvertures).
- Les démolitions sont admises sous réserve de l'obtention du permis de démolir.

2.4 Espaces libres et plantations

L'implantation des constructions doit être étudiée de manière à ce que les plantations existantes soient conservées au mieux.

Dans les opérations groupées ou ensembles de constructions, des espaces libres communs doivent être aménagés.

Les aires de stationnement de plus de 10 véhicules doivent être plantées à raison d'un arbre de moyenne ou haute tige pour 10 places de stationnement ou bien faire l'objet de mesures de paysagement.

Les aires de stockage ou de dépôt doivent être masquées par une haie végétale ou devront être réalisées au second plan, exceptées celles liées à l'exposition vente.

Les nouvelles plantations doivent être choisies dans une optique d'adaptation aux aléas climatiques, notamment forte amplitude thermique et période de sécheresse.

2.5 Stationnement

A l'exception des activités commerciales, le stationnement des véhicules et des vélos correspondant aux caractéristiques du projet doit être assuré hors des voies publiques, ou bien organisé le long des voiries ou en poche de stationnement. Le nombre de stationnement devra correspondre aux besoins identifiés.

Le nombre de stationnement devra être cohérent avec la réalité d'occupation du bâti ou du projet.

En cas de projet de construction à destination d'habitation de plus de 10 logements les besoins en matière de stationnement devront être gérés sur le fond privé.

Il est exigé pour les constructions à usage de logements, 2 places minimum de stationnement par logement. Ce stationnement pourra se faire à l'échelle de la parcelle mais aussi à l'échelle d'une opération incluant du stationnement collectif.

Au sein des opérations d'aménagement du stationnement sur domaine public doit être organisé afin de répondre aux usages externes. Une mutualisation entre les différentes fonctions urbaines présentes devra être recherchée afin de réduire la consommation d'espace induite.

3. Equipement et réseaux

3.1 Desserte par les voies publiques ou privées

3.1.1 Conditions de desserte par les voies publiques ou privées et accès aux voies ouvertes au public

Pour être constructible, un terrain doit avoir un accès à une voie publique ou privée

Les accès sur les voies ouvertes à la circulation publique doivent être aménagés afin d'éviter toute difficulté et tout danger pour la circulation des véhicules, des cycles, des piétons et des personnes à mobilité réduite. Ils doivent être aménagés en fonction de la dangerosité et de l'importance du trafic sur celles-ci, de façon à assurer la sécurité de la circulation générale.

Les accès doivent être adaptés à la nature et à l'importance de l'opération envisagée.

Les voies nouvelles doivent permettre d'assurer en toute sécurité et faciliter la circulation des piétons et des personnes à mobilité réduite.

Les voies nouvelles, publiques ou privées, doivent avoir des caractéristiques permettant de satisfaire aux exigences de sécurité, de défense contre l'incendie, la protection civile, le ramassage des ordures ménagères, ...

3.1.2 Conditions de bonne desserte par les services publics

Les caractéristiques des accès doivent permettre de satisfaire aux règles minimales de desserte fixées dans les textes réglementaires en vigueur concernant la défense contre l'incendie, la protection civile, le brancardage, le ramassage des ordures ménagères, ...

3.2 Desserte par les réseaux

3.2.1 Eau potable

Toute construction ou installation nouvelle qui requiert une alimentation en eau doit être raccordée au réseau public de distribution d'eau potable.

L'alimentation en eau par puits, forage ou source à usage unifamilial est admise. Elle devra répondre aux exigences de la réglementation en vigueur et sera soumise à la redevance d'assainissement.

3.2.2 Eaux usées

Toute construction ou installation nouvelle doit être raccordée au réseau public d'assainissement des eaux usées lorsqu'il existe et répondre aux prescriptions du règlement de l'autorité compétente.

Tout rejet des eaux non domestiques doit préalablement faire l'objet d'une demande, auprès de l'autorité compétente, d'autorisation de rejet subordonnée par l'installation d'un ouvrage de prétraitement conformément au règlement en vigueur.

Des traitements particuliers et des prescriptions complémentaires pourront être demandés par le gestionnaire du réseau public en fonction des activités et de la spécificité éventuelle des projets, notamment pour les rejets non domestiques.

En l'absence de réseau public de collecte des eaux usées, et conformément au code de la santé publique, l'usager doit équiper son immeuble d'un système d'assainissement non collectif respectant la réglementation en vigueur et faire valider la conception de cette installation auprès du service public d'assainissement non collectif ainsi que la bonne exécution des travaux. La localisation de cette installation doit aussi permettre le raccordement ultérieur de l'immeuble au réseau d'assainissement collectif.

Les dispositifs d'assainissement autonome dits < secs > sont autorisés sous réserve qu'ils ne doivent générer < aucune nuisance pour le voisinage >, < ni rejet liquide en dehors de la parcelle >, < ni pollution des eaux superficielles ou souterraines >.

3.2.3 Electricité et télécommunications

L'installation doit permettre le raccordement, immédiat ou ultérieur, en souterrain, lorsque c'est possible, aux réseaux d'électricité et de télécommunications.

3.3 Condition pour limiter l'imperméabilisation du sol et les débits en eaux pluviales

L'autorité compétente, gestionnaire du réseau, se réserve le droit de limiter ou d'interdire tout rejet sur ses équipements. Les aménagements nécessaires à la limitation des débits évacués de la propriété sont à la charge du propriétaire ou de l'aménageur, qui doit réaliser, sur l'unité foncière, les dispositifs adaptés à l'opération et au terrain.

Toute construction neuve ou réhabilitée, et installation nouvelle autorisée à être raccordée au réseau public d'évacuation des eaux pluviales doivent répondre aux prescriptions du règlement de l'autorité compétente pour ce qui concerne les raccordements sur les collecteurs communautaires.

Dès leur conception, les aménagements doivent intégrer des dispositions techniques limitant le volume des eaux pluviales et retardant ou écrétant le débit des eaux :

- limiter l'imperméabilisation des sols ;
- privilégier l'infiltration lorsqu'elle est possible ;
- favoriser le piégeage des eaux pluviales à la parcelle ;
- faire appel aux techniques alternatives au < tout tuyau > (noues enherbées, chaussées drainantes, bassins

d'infiltration, toitures végétalisées...);

- mettre en place les ouvrages de dépollution si nécessaire ;

Ces équipements, lorsqu'ils sont à ciel ouvert, devront faire l'objet d'un traitement paysager de qualité.

La gestion des eaux pluviales à la parcelle ou de façon groupée est imposée à toute installation nouvelle non desservie par un réseau public séparatif.

Pour toute nouvelle construction reliée au réseau collectif des eaux pluviales, le débit de fuite est limité à 3l/s/ha pour une pluie décennale (disposition 3D-2 du SDAGE Loire Bretagne)

Les aménagements réalisés sur un terrain ne doivent pas faire obstacle à l'écoulement naturel des eaux pluviales issues des terrains situés en amont et doivent privilégier l'utilisation de matériaux drainants.

Les eaux pluviales seront évacuées en milieu naturel dans des conditions conformes au Code Civil et aux exigences règlementaires.

Dans le cas d'une imperméabilisation supérieure à 50% la surface de l'unité foncière (y compris les constructions existantes), une solution compensatoire devra être mise en place par l'aménageur ou le constructeur afin de permettre l'infiltration et de limiter le débit

TITRE 2 : DISPOSITIONS APPLICABLES AUX ZONES URBAINES

Les zones urbaines correspondent aux secteurs déjà urbanisés et où les équipements existants ou en cours de réalisation ont une capacité suffisante pour desservir les constructions à implanter.

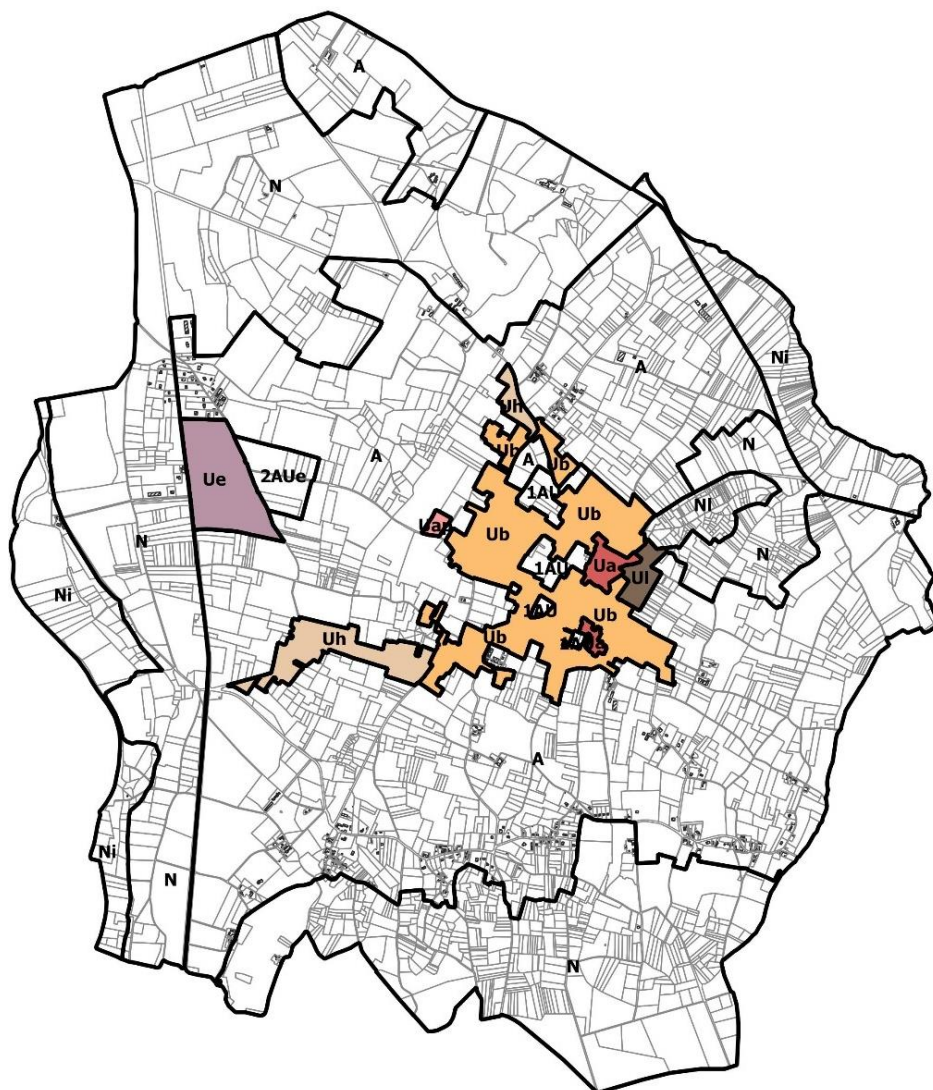

CHAPITRE 1

REGLES APPLICABLES A LA ZONE Ua

On distingue en premier lieu les zones urbaines d'habitat : Ua et Ub. Celles-ci se différencient par leur densité. Ua correspond à la partie souhaitée la plus dense d'un point de vue de la hauteur des constructions. Elle englobe le centre-bourg. L'équipe municipale souhaite étoffer le centre-bourg afin d'affirmer la centralité de celui-ci qui demeure attractif en raison de sa bonne connexion aux axes routiers, de la présence d'équipements publics et de commerces de proximité. Elle correspond aussi au secteur des Savignes qui se présente comme un second petit noyau ancien, en vertu de sa configuration avec des bâtis en alignement et de sa densité

Un sous-secteur Uap se distingue sur le site du Perron en raison de valeur patrimonial, puisqu'il s'affiche d'un ancien pigeonnier regroupant des bâtis d'intérêt, et sur lequel une activité de réception/traiteur/hôtel est développée.

❖ Destination des constructions, usages des sols et natures d'activité

Destination des constructions et usages des sols

Sont interdites dans la zone Ua, les occupations et utilisations du sol suivantes :

- 1/ les constructions et les extensions à destination des activités des secteurs secondaire ou tertiaire, exceptés les activités de bureau ;
- 2/ les constructions et les extensions à destination d'exploitation agricole et forestière ;

Sont admises sous conditions dans la zone Ua les occupations et utilisations du sol suivantes :

- 1/ Les Installations Classées nouvelles, soumises à déclaration, à condition qu'elles soient justifiées en milieu urbain et qu'elles soient compatibles avec le voisinage.
- 2/ Les aménagements et extensions des Installations Classées existantes soumises à autorisation au titre des décrets 77-1133 et 77-1134 du 21.09.1977, sous réserve qu'ils n'entraînent pas pour le voisinage une augmentation des nuisances.
- 3/ l'aménagement, l'extension, la reconstruction partielle si nécessaire, ou le changement de destination

des bâtiments existants à la date d'opposabilité du présent document, pour l'installation d'une activité de commerce et activité de service, sous réserves :

- de ne pas porter atteinte à la salubrité et à la sécurité du milieu environnant ainsi qu'aux paysages

- de ne pas aggraver la situation en termes de stationnement et de circulation
- d'être compatibles avec le caractère de la zone, les équipements publics existants

ou prévus,

- de ne pas générer de contraintes supplémentaires vis-à-vis de l'agriculture et vis-à-vis des habitations environnantes

4/ la reconstruction à l'identique d'un bâtiment détruit ou démoli depuis moins de dix ans à condition qu'il ait été régulièrement édifié ;

5/ la restauration d'un bâtiment dont il reste l'essentiel des murs porteurs à condition qu'il présente un intérêt architectural et patrimonial et qu'elle respecte les principales caractéristiques de ce bâtiment

Au sein du secteur Uap du site du Perron, seules les occupations et utilisations du sol liées à l'hébergement hôtelier et touristique, la restauration et les activités de service où s'effectue l'accueil d'une clientèle sont autorisées dès lors qu'elles ne compromettent pas le paysage urbain dans lequel ils s'insèrent ainsi que pour les façades, dès lors que les grands principes architecturaux et les principaux éléments de décors sont préservés ;

Mixité fonctionnelle et sociale

Afin de répondre aux préconisations de l'OAP n° 3

En cas d'implantation de commerces et services, ils devront plus particulièrement être créés en zone Ua en façade de la place R.Descartes et rue de Chemery les Deux

❖ Caractéristiques urbaine, architecturale, environnementale et paysagère

Hauteur des constructions

Les nouvelles constructions, extensions et élévations devront respecter une hauteur maximum équivalente à un gabarit R+1+combles

Pour les constructions existantes qui auraient une hauteur supérieure, la hauteur maximale autorisée pour leurs extensions, leur réfection ou leur transformation est celle du bâtiment existant.

Exception à la règle sur le secteur des Savignes

Les nouvelles constructions, extensions et élévations devront respecter une hauteur maximum équivalente à un gabarit R+1 ou R+ combles sur les rues :

- Impasse des Savignes
- Rue des Savignes

Conditions d'implantation

- **Implantation des constructions par rapport aux voies et emprises publiques**

La cohérence de recul du bâti par rapport à l'existant devra être recherchée, en référence de l'alignement des constructions existantes, pour les nouvelles constructions, sauf pour des raisons d'optimisation énergétique mais aussi de contraintes techniques et naturelles

- **Implantation des constructions par rapport aux limites séparatives**

L'une des façades de la construction devra obligatoirement être édifiée en limite séparative. Les autres façades pourront être édifiées soit en limite séparative soit en retrait minimum de 3m.

Architecture et aspect extérieur

- **Architecture générale des nouvelles constructions ou réfection**

Les travaux portant sur des édifices anciens représentatifs de l'architecture traditionnelle locale doivent se faire dans le respect de leur intégrité et leur caractère : dimension des ouvertures, volumétrie, matériaux...

Afin de conserver le caractère du tissu urbain existant, les constructions nouvelles devront avoir une qualité architecturale proche de celle existante.

Les constructions à usage d'habitation, leurs annexes et servitudes, devront respecter les couleurs et les formes de l'architecture traditionnelle du bourg.

- **Toiture**

Les dispositions relatives aux pentes et à la nature de la toiture ne s'imposent pas à une construction nouvelle inférieure à 20m²

- ✓ Pentes de toitures :

Les toitures des volumes principaux des constructions à usage d'habitation doivent respecter une pente

supérieure à 22° par rapport à l'horizontale ou s'harmoniser avec celles des constructions auxquelles elles s'adossent.

✓ Couverture et ouverture des toitures

Sont interdits :

- L'ardoise en pose dite < losange > (posée sur la diagonale) sur les bâtiments principaux à usage d'habitation
- Les aspects tôles ondulées
- Les aspects brillants
- Les aspects fibro-ciment

• **Façades**

✓ Aspect

Les couleurs des façades doivent rester neutres

Il est interdit de peindre la pierre.

Les couleurs brillantes et le blanc pur sont interdits. Des variations de couleur pourront être autorisées sous conditions

Il doit être recherché un traitement harmonieux de toutes les façades y compris de celles des annexes accolées ou proches du bâtiment principal.

Les modénatures existantes (corniches, moulures, etc), représentatives du bâti traditionnel doivent être conservées en cas de travaux de rénovation.

L'emploi à nu, en parement extérieur de matériaux destinés à être enduits est interdit,

Tout parement non lié à une isolation par l'extérieur devra être peint ou enduit, à l'exception du bois.

Les enseignes lumineuses ou non qui seront mises en place doivent respecter le caractère des lieux et être en harmonie avec l'architecture du bâtiment – couleur, taille, matériaux etc...-.

✓ Ouvertures

Les formes et dimensions des ouvertures traditionnelles devront être conservées autant que possible.

Les ouvertures doivent être en harmonie avec l'aspect général de la façade du bâtiment et des constructions environnantes

Les ouvertures devront respecter un format plus haut que large, sauf dans le cas :

- Des portes de garages,
- Des vitrines,
- Des portes charretières,
- Des baies vitrées,

- D'un projet d'architecture contemporaine

Les coffres des volets roulants devront être soit posés à l'intérieur, soit dissimulés par un lambrequin, soit être enduits.

- **Clôtures - aménagement des abords**

Les clôtures doivent présenter une simplicité d'aspect respectant l'environnement et le bâtiment, et être en harmonie avec l'existant.

Les enceintes composées de murs en pierre ou maçonnés devront être préservées dans la mesure du possible. Seules des raisons techniques peuvent justifier d'y porter atteinte.

CHAPITRE 2

REGLES APPLICABLES A LA ZONE Ub

La zone Ub, quant à elle, correspond aux quartiers pavillonnaires et aux extensions linéaires en périphérie du centre-bourg. Ces espaces correspondent aux lotissements du Tiers Colas, Des Nauds, du Camp Roche... ainsi qu'aux secteurs de la Croix Blanche, Marconnay, La Marchandière.... La municipalité a défini une hauteur moins élevée afin de respecter les caractéristiques du bâti pavillonnaire existant.

❖ Destination des constructions, usages des sols et natures d'activité

Sont interdites dans la zone Ub, les occupations et utilisations du sol suivantes :

- 1/ les constructions et les extensions à destination d'exploitation agricole et forestière ;
- 2/ Les constructions et extensions à destination de l'industrie et des entrepôts

Sont admises sous conditions dans la zone Ub les occupations et utilisations du sol suivantes :

- 1/ Les Installations Classées nouvelles, soumises à déclaration, à condition qu'elles soient justifiées en milieu urbain et qu'elles soient compatibles avec le voisinage.
- 2/ Les aménagements et extensions des Installations Classées existantes soumises à autorisation au titre des décrets 77-1133 et 77-1134 du 21.09.1977, sous réserve qu'ils n'entraînent pas pour le voisinage une augmentation des nuisances.
- 3/La construction, l'aménagement, l'extension, la reconstruction partielle si nécessaire, ou le changement de destination des bâtiments existants à la date d'opposabilité du présent document, pour l'installation d'une activité de commerce et activités de service, sous réserves :
 - de ne pas porter atteinte à la salubrité et à la sécurité du milieu environnant ainsi qu'aux paysages
 - de ne pas aggraver la situation en termes de stationnement et de circulation
 - d'être compatibles avec le caractère de la zone, les équipements publics existants ou prévus,
 - de ne pas générer de contraintes supplémentaires vis-à-vis de l'agriculture et vis-à-vis des habitations environnantes et de respecter une distance minimum de 50 mètres par rapport aux bâtiments d'exploitation agricole
 - de ne pas dépasser une emprise au sol totale de 150m²

- 4/ la reconstruction à l'identique d'un bâtiment détruit ou démoli depuis moins de dix ans à condition qu'il ait été régulièrement édifié ;
- 5/ la restauration d'un bâtiment dont il reste l'essentiel des murs porteurs à condition qu'il présente un intérêt architectural et patrimonial et qu'il respecte les principales caractéristiques de ce bâtiment ;

❖ Caractéristiques urbaines, architecturale, environnementale et paysagère

Hauteur des constructions

Les nouvelles constructions, extensions et élévations ne devront pas dépasser une hauteur équivalente à un gabarit de type R+1 ou R+combles

Conditions d'implantation

- **Implantation des constructions par rapport aux voies et emprises publiques**

La cohérence de recul du bâti par rapport à l'existant devra être recherchée pour les nouvelles constructions, sauf pour des raisons d'optimisation énergétique mais aussi de contraintes techniques et naturelles

Les implantations des nouvelles constructions devront se faire en tout ou partie dans une bande de 3 à 5m vis-à-vis de la voirie.

Conformément à l'OAP n° 1, sur la rue de la Baraudière, un principe de recul des constructions principales dans l'alignement de celles existantes devra être respecté. Les annexes (or abris de jardin) et garages pourront déroger à cette règle.

Architecture et aspect extérieur

- **Architecture générale des nouvelles constructions ou réfection**

Les travaux portant sur des édifices anciens représentatifs de l'architecture traditionnelle locale doivent se faire dans le respect de leur intégrité et leur caractère : dimension des ouvertures, volumétrie, matériaux...

Afin de conserver le caractère du tissu urbain existant, les constructions nouvelles devront avoir une qualité architecturale proche de celle existante.

- **Toiture**

Les dispositions relatives aux pentes et à la nature de la toiture ne s'imposent pas à une construction nouvelle inférieure à 20m²

- ✓ Pentes de toitures :

Les toitures des volumes principaux des constructions à usage d'habitation doivent respecter une pente supérieure à 22° par rapport à l'horizontale ou s'harmoniser avec celles des constructions auxquelles elles s'adosent.

- ✓ Couverture et ouverture des toitures

Sont interdits :

- L'ardoise en pose dite < losange > (posée sur la diagonale) sur les bâtiments principaux à usage d'habitation
- Les aspects tôles ondulées
- Les aspects brillants
- Les aspects fibro-ciment

- **Façades**

- ✓ Aspect

Les couleurs des façades doivent rester neutres

Il est interdit de peindre la pierre.

Les couleurs brillantes et le blanc pur sont interdits. Des variations de couleur pourront être autorisées sous conditions

Il doit être recherché un traitement harmonieux de toutes les façades y compris de celles des annexes accolées ou proches du bâtiment principal.

L'emploi à nu, en parement extérieur de matériaux destinés à être enduits est interdit,

Tout parement non lié à une isolation par l'extérieur devra être peint ou enduit, à l'exception du bois.

Les enseignes lumineuses ou non qui seront mises en place doivent respecter le caractère des lieux et être en harmonie avec l'architecture du bâtiment – couleur, taille, matériaux etc...-.

- ✓ Ouvertures

Les formes et dimensions des ouvertures traditionnelles devront être conservées autant que possible.

Les ouvertures doivent être en harmonie avec l'aspect général de la façade du bâtiment et des

constructions environnantes

Les ouvertures devront respecter un format plus haut que large, sauf dans le cas :

- Des portes de garages,
- Des vitrines,
- Des portes charretières,
- Des baies vitrées,
- D'un projet d'architecture contemporaine

Les coffres des volets roulants devront être soit posés à l'intérieur, soit dissimulés par un lambrequin, soit être enduits.

- **Clôtures - aménagement des abords**

Les clôtures doivent présenter une simplicité d'aspect respectant l'environnement et le bâtiment, et être en harmonie avec l'existant.

Les enceintes composées de murs en pierre ou maçonnes devront être préservées dans la mesure du possible. Seules des raisons techniques peuvent justifier d'y porter atteinte.

Traitement environnemental et paysager

Conformément à l'OAP n° 1, une frange paysagère avec le grand paysagère devra être créée afin de faciliter l'intégration des futures constructions, sur la partie Nord du secteur.

- **La gestion des eaux pluviales**

Les opérations groupées devront présenter des éléments permettant la gestion des eaux pluviales. Ces derniers, s'ils sont à l'air libre, devront être paysager.



Illustration à titre d'exemple

❖ Equipements et réseaux

Accès et voirie

Afin de répondre aux préconisations de l'accès à l'OAP n° 1

- un nouveau carrefour devra être aménagé sur l'Allée de la Marchandière. Ce dernier devra répondre aux exigences de sécurité, de défense contre l'incendie, la protection civile, le ramassage des ordures ménagères, ...

- le carrefour existant de la rue de la Baraudière devra être aménagé et sécurisé

CHAPITRE 3

REGLES APPLICABLES A LA ZONE Uh

La zone Uh correspond aux extensions linéaires les plus lointaines du centre bourg. Il s'agit notamment des secteurs de la Rue du Marchais et le Nord du secteur de la Marchandière, le long de la RD131a. Ces secteurs regroupent des constructions assez récentes qui s'étendent le long des axes routiers, tels des bras de l'enveloppe urbaine. Le caractère urbain des ces secteurs est reconnu en raison de la proximité du centre bourg et de leur desserte par les réseaux. Néanmoins, afin de répondre à leurs objectifs de compacité urbaine et de redynamisation du centre bourg les élus ont souhaité geler ces secteurs en termes de nouvelles constructions à destination d'habitat. Ainsi seules les évolutions de l'existant seront autorisées (annexes et extensions) dans les 10 prochaines années.

❖ Destination des constructions, usages des sols et natures d'activité

Sont interdites dans la zone Uh, les occupations et utilisations du sol suivantes :

- 1/ les nouvelles constructions à destination d'exploitation agricole et forestière ;
- 2/ Les nouvelles constructions à destination de l'industrie et des entrepôts
- 3/ Les nouvelles constructions à destination de commerce et activités de service
- 4/ Les nouvelles constructions à destination d'équipements d'intérêt collectif et services publics
- 5/ Les nouvelles constructions à destination des autres activités des secteurs secondaire ou tertiaire
- 6/ Les nouvelles constructions à destination d'habitation à l'exception des annexes et abris de jardins liés à une construction existante.

Sont admises sous conditions dans la zone Uh les occupations et utilisations du sol suivantes :

- 1/ L'aménagement, la reconstruction partielle si nécessaire, ou le changement de destination des bâtiments existants à la date d'opposabilité du présent document sous réserves :
 - de ne pas porter atteinte à la salubrité et à la sécurité du milieu environnant ainsi qu'aux paysages
 - de ne pas aggraver la situation en termes de stationnement et de circulation

- d'être compatibles avec le caractère de la zone, les équipements publics existants ou prévus,

- de ne pas générer de contraintes supplémentaires vis-à-vis de l'agriculture et vis-à-vis des habitations environnantes et de respecter une distance minimum de 50 mètres par rapport aux bâtiments d'exploitation agricole

2/ la reconstruction à l'identique d'un bâtiment détruit ou démoli depuis moins de dix ans à condition qu'il ait été régulièrement édifié ;

Toutes les autres nouvelles constructions sont interdites

❖ Caractéristiques urbaines, architecturale, environnementale et paysagère

Hauteur des constructions

Les extensions et élévations ne devront pas dépasser une hauteur équivalente à un gabarit de type R+1 ou R+combles

Architecture et aspect extérieur

- **Architecture générale des nouvelles constructions ou réfection**

Les travaux portant sur des édifices anciens représentatifs de l'architecture traditionnelle locale doivent se faire dans le respect de leur intégrité et leur caractère : dimension des ouvertures, volumétrie, matériaux...

- **Toiture**

Les dispositions relatives aux pentes et à la nature de la toiture ne s'imposent pas à une construction nouvelle inférieure à 20m²

- ✓ Pentes de toitures :

Les toitures des volumes principaux des constructions à usage d'habitation doivent respecter une pente supérieure à 22° par rapport à l'horizontale ou s'harmoniser avec celles des constructions auxquelles elles s'adossent.

- ✓ Couverture et ouverture des toitures

Sont interdits :

- L'ardoise en pose dite < losange > (posée sur la diagonale) sur les bâtiments principaux à usage d'habitation
- Les aspects tôles ondulées
- Les aspects brillants
- Les aspects fibro-ciment

- **Façades**

- ✓ Aspect

Les couleurs des façades doivent rester neutres

Il est interdit de peindre la pierre.

Les couleurs brillantes et le blanc pur sont interdits. Des variations de couleur pourront être autorisées sous conditions

Il doit être recherché un traitement harmonieux de toutes les façades y compris de celles des annexes accolées ou proches du bâtiment principal.

L'emploi à nu, en parement extérieur de matériaux destinés à être enduits est interdit,

Tout parement non lié à une isolation par l'extérieur devra être peint ou enduit, à l'exception du bois.

Les enseignes lumineuses ou non qui seront mises en place doivent respecter le caractère des lieux et être en harmonie avec l'architecture du bâtiment – couleur, taille, matériaux etc...-.

- ✓ Ouvertures

Les formes et dimensions des ouvertures traditionnelles devront être conservées autant que possible.

Les ouvertures doivent être en harmonie avec l'aspect général de la façade du bâtiment et des constructions environnantes

Les ouvertures devront respecter un format plus haut que large, sauf dans le cas :

- Des portes de garages,
- Des vitrines,
- Des portes charretières,
- Des baies vitrées,
- D'un projet d'architecture contemporaine

Les coffres des volets roulants devront être soit posés à l'intérieur, soit dissimulés par un lambrequin, soit être enduits.

- **Clôtures - aménagement des abords**

Les clôtures doivent présenter une simplicité d'aspect respectant l'environnement et le bâtiment, et être en harmonie avec l'existant.

Les enceintes composées de murs en pierre ou maçonnés devront être préservées dans la mesure du possible. Seules des raisons techniques peuvent justifier d'y porter atteinte.

CHAPITRE 4

REGLES APPLICABLES A LA ZONE Ue

La zone Ue couvre la zone d'activités des Varrennes. Elle est destinée à l'accueil des activités économiques et de l'artisanat.

❖ Destination des constructions, usages des sols et natures d'activité

Sont interdites dans la zone Ue, les occupations et utilisations du sol suivantes :

- 1/ les constructions et les extensions à destination d'exploitation agricole et forestière ;
- 2/ les constructions et extensions à destination d'habitation, sauf si celles-ci sont liées et nécessaires à une activité économique présente sur le site et justifiées
- 3/ Les constructions et extensions à destination d'hébergement hôtelier et touristique
- 4/ Les constructions et extensions à destination de salles d'art et de spectacle
- 5/ Les constructions et extensions à destination d'équipements sportifs
- 6/ Les constructions et extensions à destination des autres équipements recevant du public

Sont admises sous conditions dans la zone Ue les occupations et utilisations du sol suivantes :

- 1/ Les Installations Classées nouvelles, soumises à déclaration et ou autorisation, à condition qu'elles soient justifiées en milieu urbain et qu'elles soient compatibles avec le voisinage. Sont notamment admis à ce titre les dépôts d'hydrocarbures liés aux stations-service, les chaufferies ou installations de climatisation.
- 2/ Les aménagements et extensions des Installations Classées existantes soumises à autorisation au titre des décrets 77-1133 et 77-1134 du 21.09.1977, sous réserve qu'ils n'entraînent pas pour le voisinage une augmentation des nuisances.
- 3/ Les constructions et installations à destination de l'industrie exceptées celles liées à l'activité extractive

❖ Caractéristiques urbaines, architecturale, environnementale et paysagère

Hauteur des constructions

Les hauteurs sont limitées à 8m sauf si l'activité nécessite des bâtiments spécifiques de grande hauteur. Dans ce cas, le besoin devra être clairement justifié.

Conditions d'implantation

- **Implantation des annexes et batiments de stockage vis-à-vis de la construction principale**

L'implantation des annexes et stockage ne devra pas se faire au dela de 15 m de la construction principale, exceptée pour des raisons techniques ou de sécurité particulière.

Architecture et aspect extérieur

- **Façades**

Il doit être recherché un traitement harmonieux de toutes les façades y compris de celles des annexes accolées ou proches du bâtiment principal.

Les couleurs des façades doivent s'adapter avec le bâti environnant.

- **Clôtures - aménagement des abords**

Dans une bande des 50 m à partir des cours d'eau, les clôtures doivent être ajourées sur toute leur hauteur.

Traitement environnemental et paysager

- **Les paysagement des nouvelles constructions, installations et aménagements**

Conformément à l'OAP n°6, la ZA des Varennes devra faire l'objet d'un aménagement paysager sur ses franges Sud afin d'en améliorer l'insertion dans le grand paysage

- **Le paysagement des aires de stationnement**

Les aires de stationnement en premier plan devront être paysagées ou relayées au second plan.

CHAPITRE 5

REGLES APPLICABLES A LA ZONE UI

La zone UI correspond à la zone d'accueil des équipements et de loisirs de la commune. Cette dernière, dans la continuité du centre bourg, a bénéficié récemment de nouveaux aménagements dont l'Espace René Descartes. On y retrouve aussi le terrain de sport et ses annexes, et une aire de loisirs.

❖ Destination des constructions, usages des sols et natures d'activité

Sont interdites dans la zone UI, les occupations et utilisations du sol suivantes :

- les constructions et les extensions à destination d'exploitation agricole et forestière ;
- Les constructions et extensions à destination d'habitation
- Les constructions et extensions à destination des secteurs secondaires ou tertiaire
- Les constructions et extensions à destination de commerce et activités de service

❖ Caractéristiques urbaines, architecturale, environnementale et paysagère

Hauteur des constructions

Les nouvelles constructions, extensions et élévations ne devront pas dépasser les hauteurs existantes dans cette zone.

Pour les constructions existantes qui auraient une hauteur supérieure, la hauteur maximale autorisée pour leurs extensions, leur réfection ou leur transformation est celle du bâtiment existant.

Architecture et aspect extérieur

- **Architecture générale des nouvelles constructions ou réfection**

Afin de conserver le caractère du tissu urbain existant, les constructions nouvelles devront avoir une qualité architecturale adaptée.

Les couvertures de conception nouvelle tant par les matériaux utilisés que par la forme peuvent être autorisées. Les matériaux et les teintes choisis devront permettre l'intégration du bâtiment dans son environnement.

- **Façades**

- ✓ Aspect

Les couleurs des façades doivent s'adapter avec le bâti environnant. Les couleurs brillantes et le blanc pur sont interdits.

Les enseignes lumineuses ou non qui seront mises en place doivent respecter le caractère des lieux et être en harmonie avec l'architecture du bâtiment – couleur, taille, matériaux etc...-.

- **Clôtures - aménagement des abords**

Les clôtures doivent présenter une simplicité d'aspect respectant l'environnement et le bâtiment, et être en harmonie avec l'existant.

Traitement environnemental et paysager

Les nouvelles constructions, installations et aménagements devront être paysagés.

TITRE 3 : DISPOSITIONS APPLICABLES AUX ZONES A URBANISER

La zone à urbaniser est définie comme un secteur à caractère naturel de la commune destiné à être ouvert à l'urbanisation.

Elle sera une zone ouverte à l'urbanisation dans les conditions définies par le règlement et les orientations d'aménagement. A Aailles en Chatellerault, deux types de secteurs sont identifiés :

- Des secteurs à urbaniser à court terme (1AU) : Les Savignes, La Rue du Poitou, Le Centre Bourg, et le Grand Pas
- Un secteur à urbaniser à long terme (2AU) : la zone d'extension de la ZA des Varennes

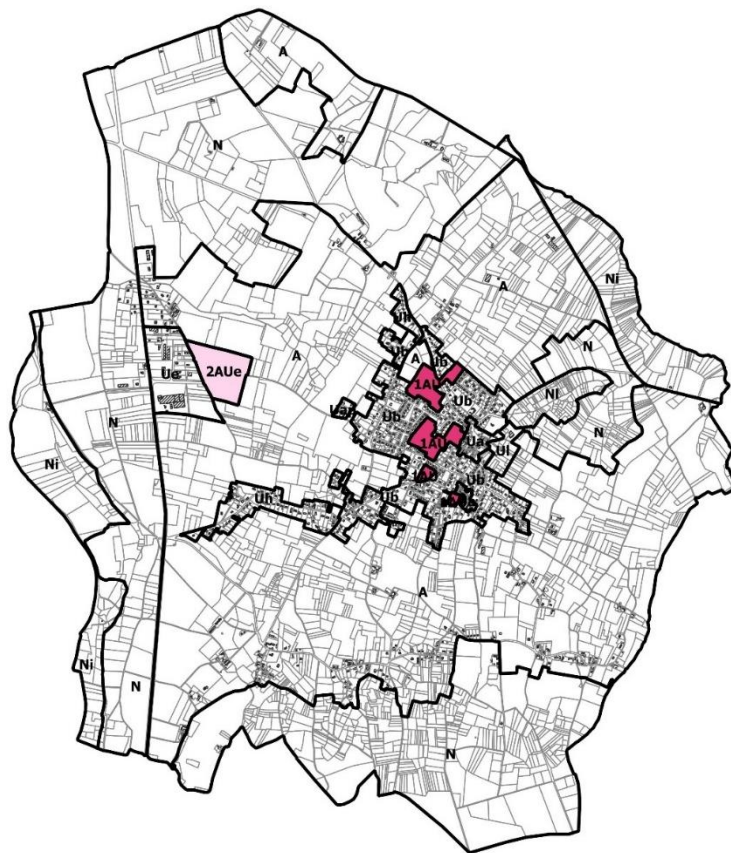

CHAPITRE 6

REGLES APPLICABLES A LA ZONE 1AU

L'ensemble des zones 1AU possèdent une caractéristique commune, celle de se situer au cœur de l'enveloppe urbaine existante. Elles répondent donc bien à l'objectif de compacité urbaine et de recentralisation du développement urbain au plus proche du centre bourg. Il s'agit pour certaines, de plus petites tailles, d'optimisation foncière et de comblement de grandes dents creuses. L'ensemble de ces zones représente un foncier total d'environ 10 ha.

Ces zones font toutes l'objet d'Orientations d'Aménagement et de Programmation.

Cette évolution apparaît maîtrisée vis-à-vis de la capacité des réseaux et reste en cohérence avec les orientations du PADD sur la volonté et la maîtrise d'un développement équilibré.

❖ Destination des constructions, usages des sols et natures d'activité

Destination des constructions et usages des sols

Sont interdites dans la zone 1AU, les occupations et utilisations du sol suivantes :

- 1/ les constructions et les extensions à destination d'exploitation agricole et forestière ;
- 2/ Les constructions et extensions à destination de l'industrie et des entrepôts
- 3/ Les constructions et extension à destination du commerce de gros

Sont admises sous conditions dans la zone 1AU les occupations et utilisations du sol suivantes :

- 1/ Les Installations Classées nouvelles, soumises à déclaration, à condition qu'elles soient justifiées en milieu urbain et qu'elles soient compatibles avec le voisinage.
- 2/ Les aménagements et extensions des Installations Classées existantes soumises à autorisation au titre des décrets 77-1133 et 77-1134 du 21.09.1977, sous réserve qu'ils n'entraînent pas pour le voisinage une augmentation des nuisances.
- 3/ Sont autorisées les occupations ou utilisation du sol suivantes à condition qu'elles s'intègrent dans une opération d'ensemble et qu'elles répondent aux objectifs des OAP n° 2 et 3 :
 - Les équipements d'intérêt collectif et services publics

4/ l'installation d'abris de jardin sous réserve d'être localisés à l'arrière de la construction principale. Dans le cadre d'une opération d'ensemble, les conditions d'implantation des annexes et abris de jardins peuvent différer (mutualisation, regroupement, localisation), afin de répondre aux objectifs de densification et d'optimisation des surfaces.

Mixité fonctionnelle et sociale

Afin de répondre aux préconisations de l'OAP n° 3

Une mixité de typologies de logements devra être mise en oeuvre sur ce secteur pour répondre aux besoins des différentes générations et notamment des seniors

❖ **Caractéristiques urbaines, architecturale, environnementale et paysagère**

Hauteur des constructions

Les nouvelles constructions, extensions et élévations ne devront pas dépasser une hauteur équivalente à un gabarit R+1 ou R+combles

Exception à la règle sur l'OAP n° 3 – les arrières du centre bourg

Les nouvelles constructions, extensions et élévations ne devront pas dépasser une hauteur équivalente à un gabarit R+1+ combles

Conditions d'implantation

- **Implantation des constructions par rapport aux voies et emprises publiques**

La cohérence de recul du bâti par rapport à l'existant devra être recherchée pour les nouvelles constructions, sauf pour des raisons d'optimisation énergétique mais aussi de contraintes techniques et naturelles

Conformément à l'OAP n° 3, une façade urbaine devra être réalisée sur la rue des Nauds, par une mise en scène jouant sur l'implantation en façade du bâti sur rue (accès, ouverture, composition architecturale du bâti...) et sur un faible recul du bâti par rapport à l'alignement

Conformément à l'OAP n° 4, une façade urbaine devra être réalisée sur la rue du Poitou, par une mise en

scène jouant sur l'implantation en façade du bâti sur rue (accès, ouverture, composition architecturale du bâti...) et sur un faible recul du bâti par rapport à l'alignement

Conformément à l'OAP n°2, une façade urbaine rue Treuille devra être mise en scène en jouant sur l'implantation en façade du bâti sur rue (accès, ouvertures, composition architecturale du bâti...), sur un recul adapté par rapport à l'alignement et sur l'intégration du talus sur muret existant.

Architecture et aspect extérieur

- **Architecture générale des nouvelles constructions ou réfection**

Afin de conserver le caractère du tissu urbain existant, les constructions nouvelles devront avoir une qualité architecturale adaptée.

Exception sur l'OAP n°3

Reprise de l'architecture du centre bourg dans le respect des caractéristiques principales : gabarit, ouverture, matériaux...

- **Toiture**

Les dispositions relatives aux pentes et à la nature de la toiture ne s'imposent pas à une construction nouvelle inférieure à 20m²

- ✓ Pentes de toitures :

Les toitures des volumes principaux des constructions à usage d'habitation doivent respecter une pente supérieure à 22° par rapport à l'horizontale ou s'harmoniser avec celles des constructions auxquelles elles s'adosent.

- ✓ Couverture et ouverture des toitures

Sont interdits :

- L'ardoise en pose dite < losange > (posée sur la diagonale) sur les bâtiments principaux à usage d'habitation
- Les aspects tôles ondulées
- Les aspects brillants
- Les aspects fibro-ciment

- **Façades**

- ✓ Aspect

Les couleurs des façades doivent rester neutres

Il est interdit de peindre la pierre.

Les couleurs brillantes et le blanc pur sont interdits. Des variations de couleur pourront être autorisées sous conditions

Il doit être recherché un traitement harmonieux de toutes les façades y compris de celles des annexes accolées ou proches du bâtiment principal.

L'emploi à nu, en parement extérieur de matériaux destinés à être enduits est interdit,

Tout parement non lié à une isolation par l'extérieur devra être peint ou enduit, à l'exception du bois.

Les enseignes lumineuses ou non qui seront mises en place doivent respecter le caractère des lieux et être en harmonie avec l'architecture du bâtiment – couleur, taille, matériaux etc...-.

✓ Ouvertures

Les formes et dimensions des ouvertures traditionnelles devront être conservées autant que possible.

Les ouvertures doivent être en harmonie avec l'aspect général de la façade du bâtiment et des constructions environnantes

Les ouvertures devront respecter un format plus haut que large, sauf dans le cas :

- Des portes de garages,
- Des vitrines,
- Des portes charretières,
- Des baies vitrées,
- D'un projet d'architecture contemporaine

Les coffres des volets roulants devront être soit posés à l'intérieur, soit dissimulés par un lambrequin, soit être enduits.

• Clôtures - aménagement des abords

Les clôtures doivent présenter une simplicité d'aspect respectant l'environnement et le bâtiment, et être en harmonie avec l'existant.

Elles seront d'une hauteur maximale de 1.2m sur les façades voirie et de 1.5m sur les limites séparatives.

Les enceintes composées de murs en pierre ou maçonneries devront être préservées dans la mesure du possible. Seules des raisons techniques peuvent justifier d'y porter atteinte.

Traitement environnemental et paysager

- **La gestion des eaux pluviales**

Les opérations groupées devront présenter des éléments permettant la gestion des eaux pluviales. Ces derniers, s'ils sont à l'air libre, devront être paysagers.



Illustration à titre d'exemple

- **Les paysagements des nouvelles constructions, installations et aménagements**

Conformément à l'OAP n°5, l'arbre recensé au cœur du site devra être préservé, sous réserve de son état sanitaire. Il devra être mis en scène par la réalisation d'une placette végétale incluant l'utilisation de matériaux perméables

Conformément à l'OAP n°3, les éléments verts recensés sur le site (haie et arbres ponctuels) devront être préservés, sous réserve de leur état sanitaire. L'aménagement du site devra présenter une étude paysagère.

Conformément à l'OAP n°2, les arbres recensés sur le site devront être préservés sous réserve de leur état sanitaire. Une frange paysagère devra être organisée en transition entre le Grand Pas Est zone 1AU et la zone A. Des plantations d'arbres de haut jet devront être prévues sur les espaces publics du secteur 1AU du Grand Pas Est afin de favoriser l'insertion du site dans le grand paysage.

❖ Equipements et réseaux

Accès

Afin de répondre aux exigences de l'ensemble des OAP n°2, 3, 4 et 5 des accès piétons devront être créés permettant d'établir un lien entre l'existant et les nouvelles opérations, mais aussi au sein même des opérations. Différents matériaux pourront être utilisés, alliant matériaux perméables et mutualisation des

voiries existantes ou à créer.

Afin de répondre aux exigences de l'accès à l'OAP n°4

- un accès groupé et commun devra être réalisé sur la rue du Poitou pour desservir l'ensemble des nouvelles constructions
- les nouveaux accès directs uniques sur la rue du Poitou sont interdits
- le carrefour existant rue des Bouzereaux devra être aménagé et sécurisé

Afin de répondre aux exigences de l'accès à l'OAP n°2

- un carrefour d'accès commun aux zones du Grand Pas Est et Ouest devra permettre d'établir une jonction routière entre les deux secteurs, et devra faire l'objet d'un aménagement sécurisé.

CHAPITRE 7

REGLES APPLICABLES A LA ZONE 2AUe

La zone 2AUe des Varennes, représente une capacité d'extension à long terme de la Zones d'Activités des Varennes, à destination de l'accueil économique. Elle représente une capacité de 9 ha. Son ouverture est conditionnée par une procédure permettant l'évolution du présent document d'urbanisme et l'ouverture de la zone.

❖ Destination des constructions, usages des sols et natures d'activité

Sont interdites dans la zone Ue, les occupations et utilisations du sol suivantes :

- 1/ les constructions et les extensions à destination d'exploitation agricole et forestière ;
- 2/ les constructions et extensions à destination d'habitation, sauf si celles-ci sont liées et nécessaires à une activité économique présente sur le site et justifiées
- 3/ Les constructions et extensions à destination d'hébergement hôtelier et touristique
- 4/ Les constructions et extensions à destination de salles d'art et de spectacle
- 5/ Les constructions et extensions à destination d'équipements sportifs
- 6/ Les constructions et extensions à destination des autres équipements recevant du public

Sont admises sous conditions dans la zone Ue les occupations et utilisations du sol suivantes :

- 1/ Les Installations Classées nouvelles, soumises à déclaration et ou autorisation, à condition qu'elles soient justifiées en milieu urbain et qu'elles soient compatibles avec le voisinage. Sont notamment admis à ce titre les dépôts d'hydrocarbures liés aux stations-service, les chaufferies ou installations de climatisation.
- 2/ Les aménagements et extensions des Installations Classées existantes soumises à autorisation au titre des décrets 77-1133 et 77-1134 du 21.09.1977, sous réserve qu'ils n'entraînent pas pour le voisinage une augmentation des nuisances.
- 3/ Les constructions et installations à destination de l'industrie exceptées celles liées à l'activité extractive

❖ Caractéristiques urbaines, architecturale, environnementale et paysagère

Hauteur des constructions

Les hauteurs sont limitées à 8m sauf si l'activité nécessite des bâtiments spécifiques de grande hauteur. Dans ce cas, le besoin devra être clairement justifié.

Conditions d'implantation

- **Implantation des annexes et batiments de stockage vis-à-vis de la construction principale**

L'implantation des annexes et stockage ne devra pas se faire au dela de 15 m de la construction principale, exceptée pour des raisons techniques ou de sécurité particulière.

Architecture et aspect extérieur

- **Façades**

Il doit être recherché un traitement harmonieux de toutes les façades y compris de celles des annexes accolées ou proches du bâtiment principal.

Les couleurs des façades doivent s'adapter avec le bâti environnant.

- **Clôtures - aménagement des abords**

Dans une bande des 50 m à partir des cours d'eau, les clôtures doivent être ajourées sur toute leur hauteur.

Traitement environnemental et paysager

- **Les paysagement des nouvelles constructions, installations et aménagements**

Conformément à l'OAP n°6, la ZA des Varennes devra faire l'objet d'un aménagement paysager sur ses franges Sud afin d'en améliorer l'insertion dans le grand paysage

- **Le paysagement des aires de stationnement**

Les aires de stationnement en premier plan devront être paysagées ou relayées au second plan.

TITRE 4 : DISPOSITIONS APPLICABLES AUX ZONES AGRICOLEES

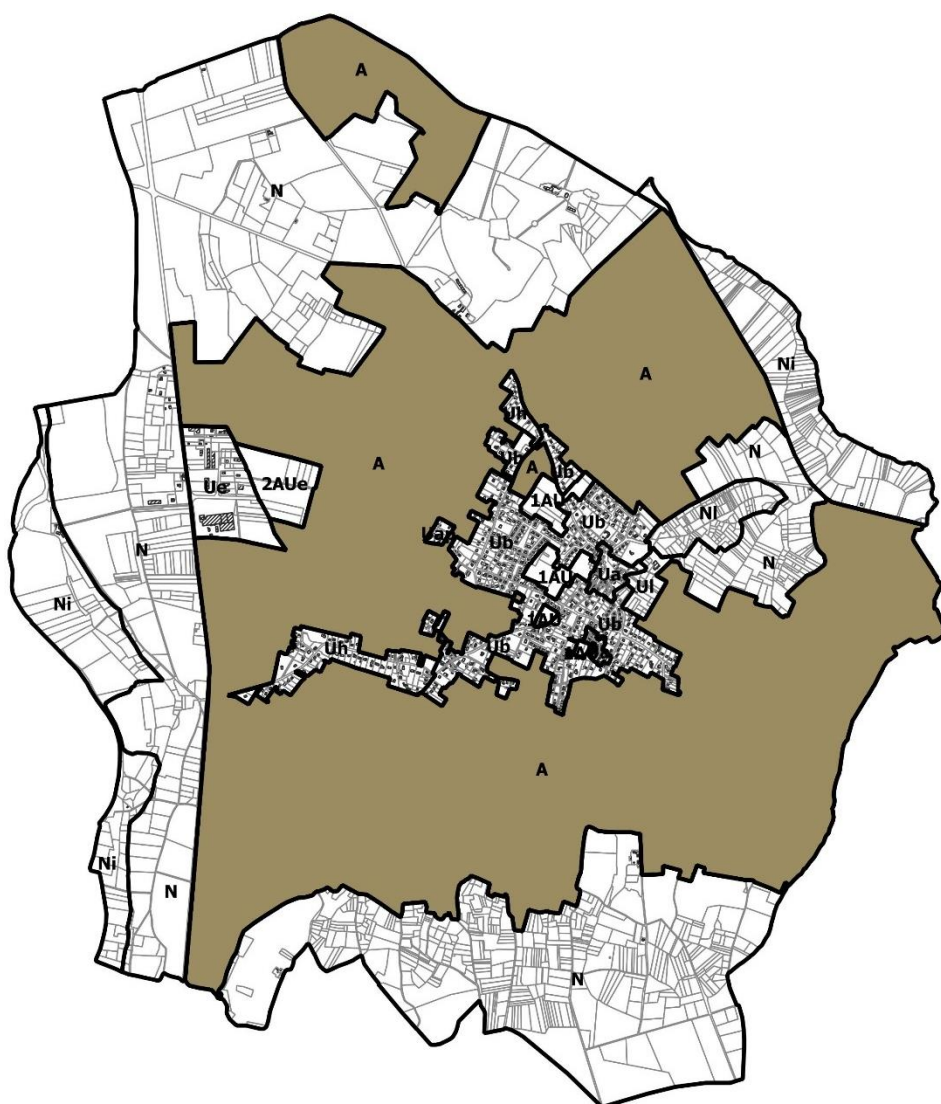

CHAPITRE 8

REGLES APPLICABLES A LA ZONE A

Elle comprend les secteurs, équipés ou non, à protéger en raison du potentiel agronomique, biologique ou économique des terres agricoles, où il convient d'assurer aux exploitations agricoles les moyens de poursuivre leurs activités et de se moderniser. L'occupation du sol est réservée aux besoins de l'activité agricole ou forestière d'une part, aux services publics ou d'intérêts collectifs d'autre part.

Sur la commune de Aailles en Chatellerault, elle s'étend essentiellement autour de l'enveloppe urbaine du centre bourg, au Nord et au Sud. Il s'agit de la zone la plus importante de la commune.

Un secteur agricole est toujours recensé au sein de l'enveloppe urbaine, au Nord de la zone du Grand Pas. Cette poche va au-delà des besoins de développement de la commune et n'est donc pas intégrée au projet de développement. Sa vocation et son utilisation reste donc agricole.

Il convient de préciser qu'une partie de la zone est couverte par les périmètres :

- des éléments remarquables du paysage qui sont identifiés au titre de l'article L.151-19 et suivants du Code de l'urbanisme concernant les boisements, les haies et le patrimoine bâti.
- Des espaces boisés classés au titre des articles L 113-1 et suivants du code de l'urbanisme.
- Des bâtiments à usage agricole font l'objet d'une identification au document graphique afin de permettre leur changement de destination.

❖ Destination des constructions, usages des sols et natures d'activité

Sont admises les occupations et utilisations du sol suivantes :

1/ Les constructions, installations et extension à destination d'exploitation agricole

2/ Les constructions et installations des locaux techniques et industriels des administrations publiques et assimilés

Sont admises sous conditions les occupations et utilisations du sol suivantes :

1/ Les nouvelles constructions à destination de logement de fonction sous réserve que celles-ci soient liées et nécessaires à l'exploitation agricole, et implantées à moins de 100m des bâtiments de l'exploitation

2/ Les extensions des logements existants à la hauteur de 30% de la surface plancher existante et dans la limite de 50m² d'emprise au sol

3/ Les annexes d'une emprise au sol maximum de 50m², et localisées à moins de 30 m de la construction principale

4/ Les abris de jardins liés à une habitation principale localisés à moins de 30m de la construction principale

5/ La restauration et le changement de destination des bâtiments identifiés au plan de zonage en raison de leur intérêt architectural et patrimonial dès lors que sont préservées les principales caractéristiques du bâtiment et que ce changement ne compromet pas l'exploitation agricole et en application du principe de réciprocité. Le changement à destination de l'habitation ne pourra se faire que si :

- Le bâtiment excède une emprise au sol de 80m² constitutive de surface de plancher. Si cette dernière est inférieure à 80m², le changement de destination à usage d'habitation ne pourra s'effectuer que si la hauteur du bâtiment permet un aménagement en R+1 sans élévation
- Les bonnes conditions de desserte et d'accès du bâtiment sont vérifiées
- Le bâtiment est desservi ou peut être desservi par les réseaux primaires

6/ La restauration d'un bâtiment dont il reste l'essentiel des murs porteurs aux conditions suivantes :

- Le bâti existant doit être intéressant et représentatif du patrimoine bâti local par sa volumétrie et l'emploi de matériaux traditionnels
- Les transformations projetées doivent être adaptées aux objectifs de mise en valeur des caractéristiques architecturales du bâti existant, en prenant en compte la spécificité de son environnement naturel et bâti

7/ Les travaux ayant pour effet de modifier ou de supprimer un élément identifié au titre de l'article L.151-19 du Code de l'Urbanisme sont soumis à déclaration préalable

Toutes les autres destinations sont interdites.

❖ Caractéristiques urbaines, architecturale, environnementale et paysagère

Hauteur des constructions

Les nouvelles constructions, extensions et élévations à destination d'habitation (logement de fonction) ne devront pas dépasser une hauteur équivalente à R+1 ou R+combles

Les nouvelles constructions, extensions et élévations à destination d'exploitation agricole ne devront pas

dépasser 10m excepté en cas d'un besoin justifié lié à l'activité agricole.

Conditions d'implantation

- **Implantation des constructions par rapport aux voies et emprises publiques**

La cohérence de recul du bâti par rapport à l'existant devra être recherchée pour les nouvelles constructions, sauf pour des raisons d'optimisation énergétique mais aussi de contraintes techniques et naturelles

Architecture et aspect extérieur

- **Architecture générale des nouvelles constructions ou réfection**

Les travaux portant sur des édifices anciens représentatifs de l'architecture traditionnelle locale doivent se faire dans le respect de leur intégrité et leur caractère : dimension des ouvertures, volumétrie, matériaux...

Afin de conserver le caractère architectural et patrimonial existant, les constructions nouvelles et les réfections devront avoir une qualité architecturale proche de celle existante.

- **Toiture**

Les dispositions relatives aux pentes et à la nature de la toiture ne s'imposent pas à une construction nouvelle inférieure à 20m²

- ✓ Pentes de toitures :

Les toitures des volumes principaux des constructions à usage d'habitation doivent respecter une pente supérieure à 22° par rapport à l'horizontale ou s'harmoniser avec celles des constructions auxquelles elles s'adossent.

- ✓ Couverture et ouverture des toitures

Sont interdits :

- L'ardoise en pose dite < losange > (posée sur la diagonale) sur les bâtiments principaux à usage d'habitation
- Les aspects tôles ondulées
- Les aspects brillants
- Les aspects fibro-ciment

- **Façades**

- ✓ Aspect

Les couleurs des façades doivent rester neutres

Il est interdit de peindre la pierre.

Les couleurs brillantes et le blanc pur sont interdits. Des variations de couleur pourront être autorisées sous conditions

Il doit être recherché un traitement harmonieux de toutes les façades y compris de celles des annexes accolées ou proches du bâtiment principal.

L'emploi à nu, en parement extérieur de matériaux destinés à être enduits est interdit,

Tout parement non lié à une isolation par l'extérieur devra être peint ou enduit, à l'exception du bois.

Les enseignes lumineuses ou non qui seront mises en place doivent respecter le caractère des lieux et être en harmonie avec l'architecture du bâtiment – couleur, taille, matériaux etc...-.

- ✓ Ouvertures

Les formes et dimensions des ouvertures traditionnelles devront être conservées autant que possible.

Les ouvertures doivent être en harmonie avec l'aspect général de la façade du bâtiment et des constructions environnantes

Les ouvertures devront respecter un format plus haut que large, sauf dans le cas :

- Des portes de garages,
- Des vitrines,
- Des portes charretières,
- Des baies vitrées,
- D'un projet d'architecture contemporaine

Les coffres des volets roulants devront être soit posés à l'intérieur, soit dissimulés par un lambrequin, soit être enduits.

- **Clôtures - aménagement des abords**

Les clôtures doivent présenter une simplicité d'aspect respectant l'environnement et le bâtiment, et être en harmonie avec l'existant.

Les enceintes composées de murs en pierre ou maçonnés devront être préservées dans la mesure du

possible. Seules des raisons techniques peuvent justifier d'y porter atteinte.

❖ Equipements et réseaux

Accès

Tout nouvel accès depuis la RD 749 est interdit

TITRE 5 : DISPOSITIONS APPLICABLES AUX ZONES NATURELLES

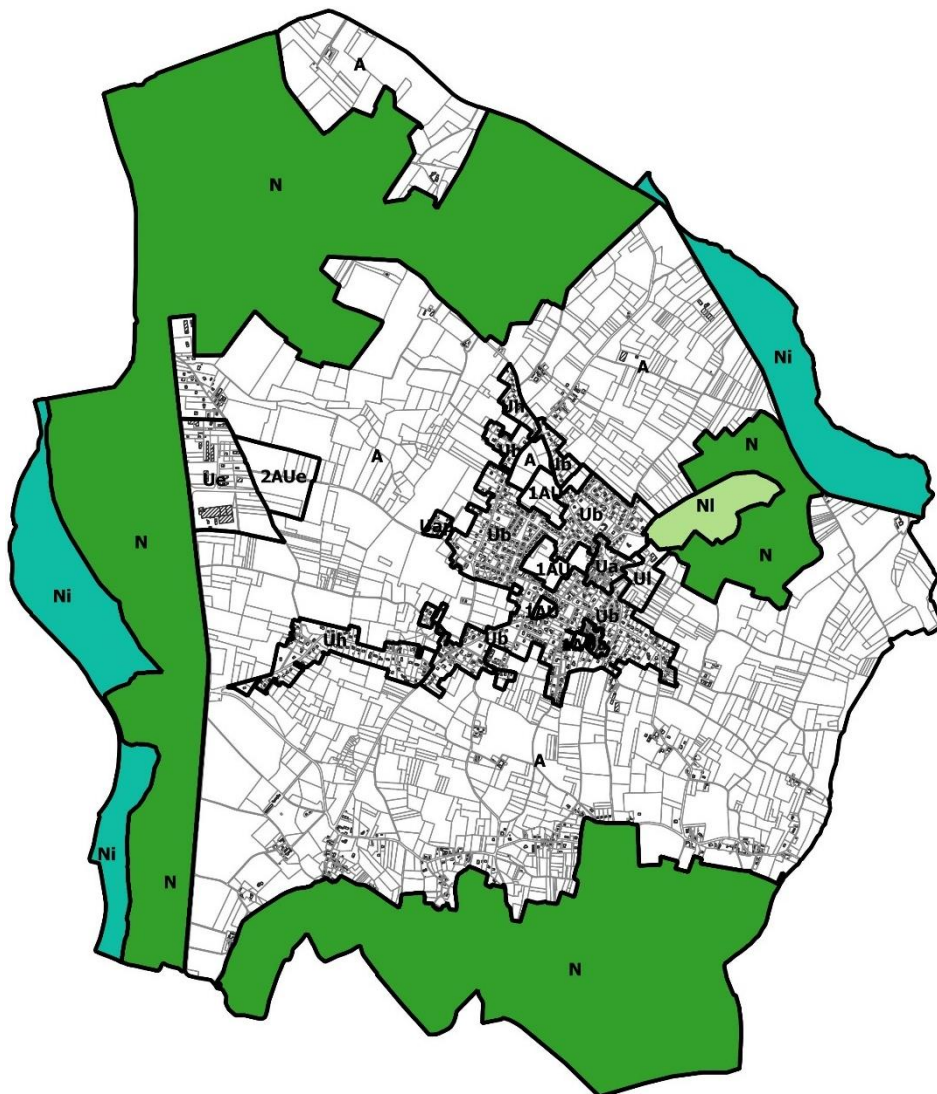

CHAPITRE 9

REGLES APPLICABLES A LA ZONE N

Elles correspondent à des parties du territoire communal, équipées ou non, à protéger en raison de leur caractère d'espaces naturels ou de l'existence d'une exploitation forestière. Elles correspondent aux ensembles boisés présents au Nord et au Sud du territoire, mais aussi aux Vallées de la Vienne à l'Ouest et de l'Ozon à l'Est.

On distingue également deux sous-secteurs dans cette zone N :

- Le secteur NI qui correspond à la zone humide des « Petites Rivières » où la vocation de loisirs est affichée
- Le secteur Ni sur la Vallée de la Vienne et la Vallée de l'Ozon, correspondant au risque d'inondation que présentent ces deux cours d'eau. Sur la Vallée de la Vienne, en zone Ni s'applique le Plan de Prévention des Risques Inondation de la Vienne Médiane en superposition du PLU. Sur la Vallée de l'Ozon, c'est l'Atlas des Zones Inondables de l'Ozon qui permet d'avertir et de localiser le risque

Il convient de préciser qu'une partie de la zone est couverte par les périmètres :

- des éléments remarquables du paysage qui sont identifiés au titre de l'article L.151-19 et suivants du Code de l'urbanisme concernant les boisements, les haies et le patrimoine bâti.
- Des espaces boisés classés au titre des articles L 113-1 et suivants du code de l'urbanisme.
- Un secteur protégé en raison de la richesse du sol ou du sous-sol, dans lequel les constructions et installations nécessaires à la mise en valeur de ces ressources naturelles sont autorisées au titre de l'article R.151-34 2° du code de l'urbanisme.

❖ Destination des constructions, usages des sols et natures d'activité

Sont admises les occupations et utilisations du sol suivantes :

1/ Les exploitations agricoles et forestières

En zone NI,

1/ Les installations et aménagements liés aux équipements recevant du public (sentier piéton, parcours sportif...)

Sont admises sous conditions dans la zone N les occupations et utilisations du sol suivantes :

1/ Les extensions des logements existants à la hauteur de 30% de la surface existante et dans la limite de 50m² d'emprise au sol

2/ Les annexes d'une emprise au sol maximum de 50m², et localisées à moins de 30 m de la construction principale

3/ Les abris de jardins liés à une habitation principale localisés à moins de 30m de la construction principale

4/ La restauration et le changement de destination des bâtiments identifiés au plan de zonage en raison de leur intérêt architectural et patrimonial dès lors que sont préservées les principales caractéristiques du bâtiment et que ce changement ne compromet pas l'exploitation agricole et en application du principe de réciprocité. Le changement à destination de l'habitation ne pourra se faire que si :

- Le bâtiment excède une emprise au sol de 80m² constitutive de surface de plancher. Si cette dernière est inférieure à 80m², le changement de destination à usage d'habitation ne pourra s'effectuer que si la hauteur du bâtiment permet un aménagement en R+1 sans élévation
- Les bonnes conditions de desserte et d'accès du bâtiment sont vérifiées
- Le bâtiment est desservi ou peut être desservi par les réseaux primaires

5/ La restauration d'un bâtiment dont il reste l'essentiel des murs porteurs aux conditions suivantes :

- Le bâti existant doit être intéressant et représentatif du patrimoine bâti local par sa volumétrie et l'emploi de matériaux traditionnels
- Les transformations projetées doivent être adaptées aux objectifs de mise en valeur des caractéristiques architecturales du bâti existant, en prenant en compte la spécificité de son environnement naturel et bâti

6/ l'aménagement, l'extension, la reconstruction partielle si nécessaire, ou le changement de destination des bâtiments existants à la date d'opposabilité du présent document, pour l'installation d'une activité de commerce et activités de service, exceptés les cinémas, sous réserves :

- de ne pas porter atteinte à la salubrité et à la sécurité du milieu environnant ainsi qu'aux paysages

- de ne pas aggraver la situation en termes de stationnement et de circulation
- d'être compatibles avec le caractère de la zone, les équipements publics existants

ou prévus,

- de ne pas générer de contraintes supplémentaires vis-à-vis de l'agriculture et vis-à-vis des habitations environnantes et de respecter une distance minimum de 50 mètres par rapport aux bâtiments d'exploitation agricole

- d'être situés à moins de 20 mètres des bâtiments déjà existants à la date

d'opposabilité du présent document

7/ Les travaux ayant pour effet de modifier ou de supprimer un élément identifié au titre de l'article L.151-19 du Code de l'Urbanisme sont soumis à déclaration préalable

Toutes les autres destinations sont interdites.

❖ Caractéristiques urbaines, architecturale, environnementale et paysagère

Hauteur des constructions

Les extensions et élévations ne devront pas dépasser une hauteur équivalente à un gabarit de type R+1 ou R+combles

Architecture et aspect extérieur

- **Architecture générale des nouvelles constructions ou réfection**

Les travaux portant sur des édifices anciens représentatifs de l'architecture traditionnelle locale doivent se faire dans le respect de leur intégrité et leur caractère : dimension des ouvertures, volumétrie, matériaux...

Afin de conserver le caractère architectural et patrimonial existant, les constructions nouvelles et les refectons devront avoir une qualité architecturale proche de celle existante.

- **Toiture**

Les dispositions relatives aux pentes et à la nature de la toiture ne s'imposent pas à une construction nouvelle inférieure à 20m²

- ✓ Pentes de toitures :

Les toitures des volumes principaux des constructions à usage d'habitation doivent respecter une pente supérieure à 22° par rapport à l'horizontale ou s'harmoniser avec celles des constructions auxquelles elles s'adosent.

- ✓ Couverture et ouverture des toitures

Sont interdits :

- L'ardoise en pose dite < losange > (posée sur la diagonale) sur les bâtiments principaux à usage d'habitation
- Les aspects tôles ondulées
- Les aspects brillants
- Les aspects fibro-ciment

- **Façades**

- ✓ Aspect

Les couleurs des façades doivent rester neutres

Il est interdit de peindre la pierre.

Les couleurs brillantes et le blanc pur sont interdits. Des variations de couleur pourront être autorisées sous conditions

Il doit être recherché un traitement harmonieux de toutes les façades y compris de celles des annexes accolées ou proches du bâtiment principal.

L'emploi à nu, en parement extérieur de matériaux destinés à être enduits est interdit,

Tout parement non lié à une isolation par l'extérieur devra être peint ou enduit, à l'exception du bois.

Les enseignes lumineuses ou non qui seront mises en place doivent respecter le caractère des lieux et être en harmonie avec l'architecture du bâtiment – couleur, taille, matériaux etc...-.

- ✓ Ouvertures

Les formes et dimensions des ouvertures traditionnelles devront être conservées autant que possible.

Les ouvertures doivent être en harmonie avec l'aspect général de la façade du bâtiment et des constructions environnantes

Les ouvertures devront respecter un format plus haut que large, sauf dans le cas :

- Des portes de garages,
- Des vitrines,
- Des portes charretières,
- Des baies vitrées,
- D'un projet d'architecture contemporaine

Les coffres des volets roulants devront être soit posés à l'intérieur, soit dissimulés par un lambrequin, soit être enduits.

- **Clôtures - aménagement des abords**

Les clôtures doivent présenter une simplicité d'aspect respectant l'environnement et le bâtiment, et être en harmonie avec l'existant.

Les enceintes composées de murs en pierre ou maçonnés devront être préservées dans la mesure du possible. Seules des raisons techniques peuvent justifier d'y porter atteinte.

ANNEXE

Annexe 1 : Règlement du PPRi de la Vienne



PRÉFECTURE DE LA VIENNE

**DIRECTION DÉPARTEMENTALE DES
TERRITOIRES DE LA VIENNE
SERVICE PRÉVENTION DES RISQUES**



ÉLABORATION DU DOSSIER DE PLAN DE PRÉVENTION DU RISQUE INONDATION DE LA VALLÉE DE LA VIENNE

**SECTION CHAUVIGNY - CENON SUR VIENNE
RÈGLEMENT**



Availles en Chatellerault
Bellefonds
Bonnes
Bonneuil-Matours
Chauvigny
Cenon sur Vienne
La Chapelle Moulière
Vouneuil sur Vienne

Modification approuvée le : 18 Septembre 2012

SOMMAIRE

1. LES DISPOSITIONS GÉNÉRALES.....	1
1.1. Les principes directeurs.....	1
1.2. Les effets du PPR.....	2
1.2.4. <i>Le PPR approuvé est une servitude d'utilité publique.....</i>	<i>2</i>
1.2.5. <i>Le PPR est opposable aux tiers.....</i>	<i>2</i>
1.2.6. <i>Le PPR s'applique sans préjudice des autres législations et réglementations en vigueur.....</i>	<i>3</i>
1.2.7. <i>Les conséquences en matière d'assurance.....</i>	<i>3</i>
1.3. Le champ d'application.....	4
1.4. Les trois types de zones.....	4
1.5. Les prescriptions.....	5
2. LES PRESCRIPTIONS.....	6
2.1. Les Prescriptions en zone rouge.....	6
2.1.4. <i>Les occupations et les utilisations nouvelles du sol :.....</i>	<i>6</i>
2.1.4.1. <i>Sont interdits.....</i>	<i>6</i>
2.1.4.2. <i>Sont autorisées et soumises à conditions particulières.....</i>	<i>7</i>
2.1.5. <i>Les mesures de prévention et de protection liées aux biens et activités existants.....</i>	<i>10</i>
2.2. Les prescriptions en zone bleue.....	12
2.2.4. <i>Les occupations et les utilisations nouvelles du sol :.....</i>	<i>12</i>
2.2.4.1. <i>Sont interdits.....</i>	<i>12</i>
2.2.4.2. <i>Sont autorisées et soumises à conditions particulières.....</i>	<i>13</i>
2.2.5. <i>Les mesures de prévention et de protection liées aux biens et activités existants.....</i>	<i>16</i>
3. RÈGLES DE CONSTRUCTION.....	17
4. RECOMMANDATIONS : LES MESURES GÉNÉRALES DE PRÉVENTION DE PROTECTION ET DE SAUVEGARDE.....	19
4.1. <i>Afin de réduire la vulnérabilité.....</i>	<i>19</i>
4.2. <i>Afin de faciliter l'organisation des secours :.....</i>	<i>20</i>
5. OBLIGATIONS : L'INFORMATION PREVENTIVE.....	21
6. LE CARACTÈRE RÉVISABLE DU P.P.R.....	22

LISTE DES ANNEXES

Annexe 1 : Glossaire

Annexe 2 : Textes réglementaires

PRÉAMBULE

Instauré par la loi Barnier du 2 février 1995, le PPR est l'outil privilégié de l'Etat en matière de prévention des risques naturels. Il a pour objet de réglementer l'utilisation des sols en fonction des risques naturels auxquels ils sont soumis. Cette réglementation va de l'interdiction de construire à la possibilité de construire sous certaines conditions. Il permet de rassembler la connaissance des risques sur un territoire donné, d'en déduire une délimitation des zones exposées, de définir des conditions d'urbanisation, de construction et de gestion des constructions futures et existantes dans ces zones. Il définit en outre, des mesures de prévention, de protection et de sauvegarde ainsi que des mesures visant à réduire la vulnérabilité des biens existants.

1. LES DISPOSITIONS GÉNÉRALES

1.1. LES PRINCIPES DIRECTEURS

Dans l'objectif principal de limiter la vulnérabilité, le PPR à partir de l'analyse des risques sur un territoire donné, édicte des prescriptions en matière d'urbanisme, de construction et de gestion dans les zones exposées aux risques.

Ainsi, le volet réglementaire de ce Plan de Prévention contre le Risque d'inondation a pour objectif d'édicter sur les zones (définies ci-après) des mesures visant à:

- **préserver les champs d'expansion des crues et la capacité d'écoulement des eaux**, et limiter l'aggravation du risque inondation par la maîtrise de l'occupation des sols,
- **réduire l'exposition aux risques des personnes, des biens et des activités tant existants que futurs**,
- faciliter l'organisation des secours et informer la population sur le risque encouru,
- prévenir ou atténuer les effets indirects des crues.

Cela se traduit par :

- des mesures d'interdiction ou des prescriptions vis à vis des constructions, des ouvrages, des aménagements ou des exploitations qui pourraient s'y développer. Ces prescriptions concernent aussi bien les conditions de réalisation que d'utilisation ou d'exploitation.
- des mesures de prévention, de protection et de sauvegarde à prendre par les collectivités et les particuliers dans le cadre de leurs compétences,
- des mesures relatives à l'aménagement, l'utilisation ou l'exploitation des constructions, des ouvrages, des espaces mis en culture ou plantés existants.

Le PPR traduit l'exposition aux risques de la commune dans l'état actuel. Il est susceptible d'être modifié à la suite de travaux de prévention de grande envergure ou à la suite d'une aggravation du risque connu.

Il a pour objectif une meilleure protection des personnes et des biens, ainsi qu'une limitation du coût pour la collectivité de l'indemnisation systématique des dégâts engendrés par les phénomènes.

Il détermine les principes réglementaires et prescriptifs à mettre en œuvre contre le risque d'inondation, seul risque prévisible pris en compte dans ce document.

La nature et les conditions d'exécution des principes réglementaires et prescriptifs, ainsi que les mesures de protection, de prévention et de sauvegarde, pris pour l'application du présent règlement, sont définies et mises en œuvre sous la responsabilité du maître d'ouvrage et du maître d'œuvre concernés par les constructions, travaux et installations visés. Le maître d'ouvrage a également une obligation d'entretien des mesures exécutées.

1.2. LES EFFETS DU PPR

1.2.4. LE PPR APPROUVÉ EST UNE SERVITUDE D'UTILITÉ PUBLIQUE

Il doit, à ce titre, être annexé aux documents d'urbanisme.

Le Préfet demande au Maire d'annexer la nouvelle servitude au document d'urbanisme. Si cette formalité n'a pas été effectuée dans le délai de trois mois, le Préfet y procède d'office.

L'annexion du PPR au document d'urbanisme s'effectue par une mise à jour : la liste et le plan des servitudes d'utilité publique sont modifiés (le PPR se substitue aux plans des surfaces submersibles et aux plans d'exposition aux risques d'inondation lorsqu'ils existent). Un arrêté du Maire constate qu'il a été procédé à la mise à jour du plan.

Il y a lieu de noter que le PPR n'efface pas les autres servitudes en zone inondable : servitude de marchepied le long des rivières domaniales et servitude constituée par les articles 55 à 61 du code du domaine public fluvial et de la navigation intérieure.

Par ailleurs, les documents d'urbanisme en cours de révision doivent être mis en cohérence avec cette nouvelle servitude. Le rapport de présentation doit notamment justifier comment les dispositions du document d'urbanisme respectent cette nouvelle servitude.

Toute autorité administrative qui délivre une autorisation doit tenir compte des règles définies par le PPR.

1.2.5. LE PPR EST OPPOSABLE AUX TIERS

Il s'applique directement lors de l'instruction des certificats d'urbanisme et demandes d'autorisation d'occupation ou d'utilisation du sol : permis de construire, déclarations de travaux, lotissements, stationnement de caravanes, camping, installations et travaux divers, clôtures.

Dès l'approbation des PPR, les articles R.421-38.14 et R.442-14 du code de l'urbanisme sont abrogés. L'avis du Préfet, pris après consultation du service de la navigation, n'est donc plus requis pour les permis de construire ou les autorisations pour installations et travaux divers à l'intérieur du plan des surfaces submersibles.

Les règles du PPR, autres que celles qui relèvent de l'urbanisme, s'imposent également au maître d'ouvrage qui s'engage notamment à respecter les règles de construction lors du dépôt de permis de construire.

Le non-respect des prescriptions du PPR est puni des peines prévues à l'article L.480-4 du code de l'urbanisme.

1.2.6. LE PPR S'APPLIQUE SANS PRÉJUDICE DES AUTRES LÉGISLATIONS ET RÉGLEMENTATIONS EN VIGUEUR

En cas de différences entre les règles d'un document d'urbanisme POS ou PLU, d'un plan de sauvegarde et de mise en valeur et celles du PPR, **les plus contraignantes des deux s'appliquent.**

Il peut arriver que les règles d'un document d'urbanisme soient plus contraignantes que celles du PPR.

En effet, la zone inondable non urbanisée peut aussi être un espace à préserver de toute construction, en raison de la qualité de ses paysages, de l'intérêt de ses milieux naturels, de nuisances particulières (odeurs, bruit), ou parce que d'autres servitudes d'utilité publique interdisent la construction.

En zone inondable urbanisée, la prise en compte de la forme urbaine, de la qualité du bâti, de projets d'aménagement d'espaces publics peut aussi conduire à des règles plus strictes que celles du PPR dans les documents d'urbanisme (POS, PLU, plans de sauvegarde et de mise en valeur).

1.2.7. LES CONSÉQUENCES EN MATIÈRE D'ASSURANCE

L'indemnisation des victimes de catastrophes naturelles est régie par la loi du 13 juillet 1982, qui impose aux assureurs, pour tout contrat d'assurance dommages aux biens ou aux véhicules, d'étendre leur garantie aux effets de catastrophes naturelles, qu'ils soient situés dans un secteur couvert ou non par un PPR.

Lorsqu'un plan de prévention des risques existe, le Code des assurances précise même que l'obligation de garantie est maintenue pour les "biens et activités existant antérieurement à la publication de ce plan", sauf pour ceux dont la mise en conformité avec des mesures rendues obligatoires par ce plan n'a pas été effectuée par le propriétaire, l'exploitant ou l'utilisateur.

Par ailleurs, **les assureurs ne sont pas tenus d'assurer les biens immobiliers construits et les activités exercées en violation des règles du PPR en vigueur lors de leur mise en place.** Cette possibilité offerte aux assureurs est encadrée par le Code des assurances et ne peut intervenir qu'à la date normale de renouvellement d'un contrat où la signature d'un nouveau contrat. En cas de différend avec l'assureur, l'assuré peut recourir à l'intervention du bureau central de tarification (BCT), compétent en matière de catastrophes naturelles.

1.3. LE CHAMP D'APPLICATION

Le présent règlement s'applique sur le territoire communal délimité par le plan de zonage du PPR de 8 communes riveraines de la Vienne, du secteur de Chauvigny à Cenon sur Vienne, soit :

- Availles-en-Châtelleraut,
- Bellefonds,
- Bonnes,
- Bonneuil-Matours,
- Chauvigny,
- Cenon-sur-Vienne,
- La Chapelle-Moulière,
- Vouneuil-sur-Vienne.

Sur ce secteur, le lit majeur reste relativement rectiligne, avec une largeur moyenne d'environ 500m.

Son cours est tenu par quelques barrages d'alimentation d'anciens moulins et de manufactures.

La Vienne s'écoule sur ce secteur en milieu essentiellement rural. Hormis à Chauvigny où la Vienne traverse un secteur urbain dense, le lit majeur n'est que ponctuellement occupé par de l'habitat.

1.4. LES TROIS TYPES DE ZONES.

Le classement en zone de risque par croisement de l'aléa et des enjeux a été effectué en définissant les hauteurs d'eau et les vitesses pour la crue historique de 1913, retenue comme crue de référence.

L'objectif du PPR est d'afficher le niveau de risque et de définir les dispositions d'urbanisme à prendre en compte dans les autorisations. Les dispositions propres à chaque zone s'appliquent aux équipements neufs et aux aménagements des constructions et installations existantes.

Le zonage réglementaire repose donc d'une part sur l'application des directives du Ministère chargé de l'Environnement en matière de maîtrise de l'occupation et de l'utilisation des sols en zones inondables et d'autre part, sur la prise en compte du contexte local.

Le zonage réglementaire comporte trois types de zones :

Une zone inconstructible figurée en rouge

Les mesures prises dans cette zone ont pour objectifs :

- de limiter strictement l'implantation humaine, temporaire ou permanente, dans les zones d'aléa fort et dans les autres zones inondables peu ou pas urbanisées,
- de limiter les dommages aux biens exposés,
- de conserver la capacité d'écoulement des crues et les champs d'expansion,
- de limiter le risque de pollution.

Est classé en zone rouge tout territoire communal soumis au phénomène d'inondation, et situé :

- En zone non ou peu urbanisée (champs d'expansion des crues) quel que soit l'aléa,

Cette mesure a pour objet la préservation du champ d'expansion de crue centennale indispensable pour éviter l'aggravation des risques, pour organiser la solidarité entre l'amont et l'aval du fleuve et pour préserver les fonctions écologiques des terrains périodiquement inondés.

- En zone urbaine, pour un aléa fort, c'est-à-dire où les hauteurs ou vitesses de submersion sont telles que la sécurité des biens et des personnes ne peut être garantie.

L'inconstructibilité est la règle générale.

↳ **Une zone constructible sous conditions figurée en bleu**

Les mesures prises dans cette zone ont pour objectifs :

- de limiter l'implantation humaine, temporaire ou permanente, dans les centres urbains soumis à un aléa faible ou moyen,
- de réduire la vulnérabilité des constructions pouvant être autorisées,
- de limiter le risque de pollution.

Est classé en zone bleue tout centre urbain où l'intensité du risque est relativement faible (aléa faible ou moyen), dans laquelle il est possible, à l'aide de prescriptions, de préserver les biens et les personnes.

Le développement n'est pas interdit, il est seulement réglementé afin de tenir compte du risque éventuel d'inondation.

↳ **Une zone pour laquelle aucun risque d'inondation n'est retenu à ce jour figurée en blanc.**

1.5. LES PRESCRIPTIONS

Indépendamment des prescriptions édictées par ce Plan de Prévention du Risque d'inondation, les projets de construction restent assujettis aux dispositions prévues dans les documents d'urbanisme. L'ensemble des prescriptions édictées dans le présent règlement ne s'applique qu'aux travaux et installations autorisés postérieurement à la date d'approbation du PPR.

Les ouvrages cités aux paragraphes 2.1.1.2 et 2.2.1.2 sont soumis aux règles constructives du chapitre 3.

2. LES PRESCRIPTIONS

2.1. LES PRESCRIPTIONS EN ZONE ROUGE

La zone rouge correspond aux zones urbaines soumises à un aléa fort ainsi qu'à la zone d'expansion des crues.

Le contrôle strict de l'urbanisation a pour objectif :

- la sécurité des populations,
- la préservation du rôle déterminant des champs d'expansion des crues par l'interdiction de toute occupation ou utilisation du sol susceptible de faire obstacle à l'écoulement des eaux, ou à restreindre le volume de stockage de la crue,

L'inconstructibilité est la règle générale.

Sont toutefois admis sous conditions, certains travaux d'extension limitée, d'entretien, de réparation et certains ouvrages techniques et d'infrastructures.

2.1.4. Les occupations et les utilisations nouvelles du sol :

2.1.4.1. SONT INTERDITS

Toutes les nouvelles réalisations de constructions, d'ouvrages, d'installations, de travaux sont interdites et en particulier :

- Les constructions nouvelles à l'exception de celles visées au 2.1.1.2, les ouvrages ou obstacles de toute nature pouvant ralentir l'écoulement de la crue (y compris les clôtures qui ne permettent pas le libre écoulement de l'eau), les exhaussements de sol, à l'exception de ceux visés au 2.1.1.2 ;
- L'augmentation du nombre de logements ;
- La création ou l'aménagement de sous-sol, (le sous-sol étant défini comme une surface de plancher situé en dessous du terrain naturel) ;
- Les aménagements conduisant à augmenter notablement le nombre de personnes exposées au risque ;
- La construction de bâtiments à usage de logement même s'ils sont utiles et nécessaires à l'exploitation agricole ;
- Toute création ou extension d'aires d'accueil des gens du voyage ;
- La construction d'établissements accueillant des personnes dont l'évacuation en cas de crue soulèverait des difficultés particulières en raison de l'absence d'autonomie de déplacement des personnes concernées. Il s'agit notamment des hôpitaux et cliniques, centres de rééducation, maisons de retraite, instituts ou centres de rééducation pour déficients moteurs et déficients mentaux, centres de réadaptation fonctionnelle et maisons de repos et de convalescence, de crèches, d'écoles, de centres aérés...
- La construction d'équipements public de superstructures (culturel, sportif, sociaux, administratif) tendant à augmenter la population exposée au risque inondation ;
- Les implantations les plus sensibles, tels que les bâtiments, équipements et installations dont le fonctionnement est primordial pour la sécurité civile, pour la défense ou pour le maintien de l'ordre public ou encore dont la défaillance présente un risque élevé pour les personnes ou présentant le même risque en raison de leur importance socio-économique;
- Toute création de terrains de camping et de caravanning ;

Les extensions de terrains de camping, prévoyant notamment l'augmentation de leur capacité d'accueil au delà du seuil des 20% autorisés à la date d'approbation du PPR.

- Toute nouvelle implantation de mobiles-homes ainsi que le gardiennage des caravanes à l'année;
- Toute création ou extension d'aires d'habitations légères de loisir de type Parc Résidentiel de Loisirs (PRL) ;
- Toute création de station d'épuration. En cas d'impossibilité technique, une dérogation peut être accordée si la commune justifie la compatibilité du projet avec le maintien de la qualité des eaux et sa conformité à la réglementation des zones inondables;
- Les installations et/ou les activités détenant et exploitant des produits dangereux et/ou polluants susceptibles de constituer un danger pour la santé publique ou de provoquer un risque de pollution en cas d'inondation.
- Les centres de stockage et installations d'élimination de déchets, ainsi que les centres de transit temporaires ou de regroupement susceptibles de générer des risques ou des nuisances incompatibles avec le voisinage de la rivière et/ ou les nappes phréatiques ;
- Tout stockage au dessous de la cote de sécurité de produits dangereux ou polluants susceptibles de générer des risques ou des nuisances incompatibles avec le voisinage de la rivière et/ ou les nappes phréatiques
- Tout dépôt au-dessous de la cote de sécurité de produits ou matériaux susceptibles de flotter ou de faire obstacle à l'écoulement des eaux, même stockés de façon temporaire.

2.1.4.2. SONT AUTORISÉES ET SOUMISES À CONDITIONS PARTICULIÈRES

Les occupations ou utilisations du sol énumérées ci-dessous sont autorisées sous réserve de l'être également par les documents d'urbanisme en vigueur sur la commune concernée. Celles-ci devront en outre respecter les règles de constructions définies au chapitre 3 destinées à réduire leur vulnérabilité.

2.1.4.2.1. LES MESURES GÉNÉRALES

- Les travaux usuels d'entretien et de gestion normaux des biens et activités implantés antérieurement à l'approbation du PPR, à condition de prendre en compte les risques liés à l'intensité de l'écoulement ;
- Le changement de destination, l'aménagement et la réhabilitation dans le volume actuel des constructions existantes (aménagement internes, traitement et modification de façades, réfection de toiture notamment), à condition qu'il n'y ait pas de création de nouveau logement et, sous réserve :
 - d'assurer la sécurité des personnes et des biens,
 - de ne pas augmenter l'exposition au risque inondation,
 - de ne pas augmenter l'exposition aux risques liés à la pollution d'installations et/ou d'activités détenant et/ou exploitant des produits dangereux et/ou polluants ;

La création de logement de fonction pourra être admise en ce qui concerne les activités de commerce, d'artisanat ou industrielles lorsque ces activités sont existantes à la date d'approbation du présent document et à condition de respecter les mesures constructives définies au chapitre 3.

- La surélévation des constructions existantes à condition qu'elle ne conduise pas à une augmentation notable de la population exposée par la création de logement supplémentaire et que le plancher créé soit situé au-dessus de la cote de sécurité afin de pouvoir disposer d'une « zone refuge »;

Une extension limitée des bâtiments existants est admise à condition d'en limiter sa vulnérabilité. Cette mesure s'applique à compter de la date d'approbation du PPR une seule fois et aux conditions suivantes :

- pour un logement, une extension d'une superficie de 30 m² de surface de plancher et à 30 m² d'emprise au sol maximum pourra être autorisée,
 - pour les autres bâtiments, une extension représentant 20% de la surface de plancher existante et à 20% de l'emprise au sol existante pourra être autorisée.
- La construction d'annexe liée à une construction existante à usage d'habitation, à condition d'en limiter sa vulnérabilité. Cette mesure s'applique à compter de la date d'approbation du PPR une seule fois et aux conditions suivantes :
 - que la superficie autorisée ne soit pas supérieure à 20 m² d'emprise au sol,
 - que la cote minimum du premier niveau aménagée soit située au-dessus de la cote de sécurité.
 - Sur les terrains de sports, loisirs de plein air et les aires de jeux existants, est admise la reconstruction de bâtiments ou d'équipements publics existants, dans le cadre d'une activité identique, sous réserve d'être conçus en tenant compte du risque de crue et à condition d'en limiter leur vulnérabilité.

Ces constructions ne devront pas recevoir d'hébergement temporaire ou définitif de personnes. En outre, elles devront être aménagées de façon, d'une part, à ne pas gêner l'écoulement hydraulique, et d'autre part, elles ne devront pas avoir pour effet de modifier significativement les périmètres exposés.
 - Sur les terrains de sports, loisirs de plein air et les aires de jeux existants, est admise l'extension de bâtiments ou d'équipements publics existants éventuellement associée à une reconstruction, sous réserve d'être conçus en tenant compte du risque de crue et à condition d'en limiter leur vulnérabilité.

Cette extension, limitée à 50% de l'emprise au sol existante par bâtiment, dans la limite de 75m² de surface de plancher pourra être autorisée dans la mesure où elle est rendue nécessaire par la mise aux normes de mesures de sécurité du public, d'homologation des installations ou dans la perspective de l'amélioration de ces équipements d'intérêt collectif. Ces constructions ne devront pas recevoir d'hébergement temporaire ou définitif de personnes. En outre, elles devront être aménagées de façon, d'une part à ne pas gêner l'écoulement hydraulique, et d'autre part à ne pas modifier significativement les périmètres exposés ;
 - La reconstruction totale ou partielle, sur une emprise au sol équivalente, dans la limite de la surface de plancher initiale, de tout ou partie d'édifice détruit par un sinistre autre que l'inondation, sous réserve d'assurer la sécurité des personnes et d'en réduire la vulnérabilité ;
 - Les piscines enterrées à usage privatif sous réserve d'être entourées d'une clôture permettant le libre écoulement des eaux à une hauteur minimale d'un mètre au-dessus du sol ;
 - Les constructions nécessaires à l'observation du milieu naturel (observatoire ornithologique...) ou à l'hébergement du bétail d'une superficie de 30 m² d'emprise au sol maximum et sans hébergement temporaire ou définitif de personnes. Cette mesure ne s'applique qu'une seule fois à partir de la date d'approbation du PPR ;
 - Les constructions et installations techniques liées à l'activité de la rivière (les moulins, les établissements piscicoles, les stations de prélèvement d'eau...) ainsi que celles nécessaires au fonctionnement des services publics et qui ne sauraient être implantées en d'autres lieux, notamment : les pylônes, les postes de transformation, les stations de pompage à condition de ne pas entraver l'écoulement des crues, et de ne pas modifier significativement les périmètres exposés ;
 - La réalisation de postes de refoulement d'eaux usées dès lors que le fonctionnement du réseau principal ne subit aucune discontinuité dans le traitement des effluents ;

La modification ou l'extension des stations d'épuration et usines de traitement d'eau potable à condition de limiter la gêne à l'écoulement de l'eau, de diminuer la vulnérabilité, d'éviter les risques de pollution en favorisant notamment une remise en fonction rapide de la station d'épuration après la crue. Le choix de la modernisation et de l'extension sur le site de la station existante doit résulter d'une analyse démontrant l'équilibre entre les enjeux hydrauliques, environnementaux et économiques;

- La modification ou l'extension d'installations et/ou d'activités ne détenant pas et n'exploitant pas de produits dangereux et/ou polluants susceptibles de constituer un danger pour la santé publique ou de provoquer un risque de pollution en cas d'inondation et sous réserve:
 - de mesures particulières face au risque inondation adaptées à l'activité,
 - de limiter la gêne à l'écoulement,
 - de diminuer la vulnérabilité.
- Les travaux de voirie et d'infrastructures publiques devront être dotés de dispositifs permettant d'assurer la libre circulation des eaux et de ne pas modifier significativement les périmètres exposés.

Les ouvrages cités aux quatre alinéas précédents devront être conçus de façon à assurer la stabilité de l'équipement, la transparence hydraulique ou la compensation de l'obstacle.

- Dans les terrains de camping, la reconstruction à l'identique ou l'extension des sanitaires dans la limite de de 30 m² d'emprise au sol.

En cas de reconstruction, le plancher créé devra se situer au-dessus de la cote de sécurité (vide sanitaire, structure sur pieux...) et les équipements sensibles à l'eau (réseaux électriques, téléphonique...) mis hors d'eau.

L'augmentation de la capacité d'accueil est limitée à 20% de celle autorisée à la date d'approbation du PPR.

La période d'exploitation de ces établissements sera saisonnière (du mois d'avril à octobre).

Les obligations édictées au chapitre 5 seront respectées ;

- Les espaces verts, les aires de jeux, les terrains de plein air, de sport et de loisirs, réalisés sans exhaussements, à condition qu'ils ne s'accompagnent pas d'installations fixes d'accueil ou de service d'une superficie supérieure à 30 m² d'emprise au sol ;
- Les parcs de stationnement sans exhaussements et sous réserve d'une structure de sol perméable ;
- Les constructions, installations et les équipements à vocation de loisirs pour le sport nautique ou le tourisme fluvial, sans hébergement temporaire ou définitif de personne et sous réserve d'avoir été conçus en tenant compte du risque de crue. En tout état de cause, le premier plancher devra se situer au-dessus de la cote de sécurité¹. Les matériaux utilisés devront être résistants à l'eau et les fondations transparentes à l'eau (exemple : construction sur pilotis) ;

En cas de cessation d'activité, il sera procédé au démontage des constructions et à la remise en état du site ;

- Concernant les équipements sanitaires liés aux activités visées ci-dessus, il conviendra notamment de veiller à :
 - verrouiller les tampons des regards,
 - prévoir des dispositions particulières en ce qui concerne la pose des canalisations, notamment en terrain aquifère,
- Les installations et ouvrages liés aux extractions de matériaux. Ces ouvrages ou les dispositifs d'exploitation qui leurs sont liés devront démontrer leur incidence sur le milieu naturel inondé et inclure des mesures compensatoires vis à vis de l'impact sur le régime hydraulique de la rivière.

¹ La cote de sécurité correspond à la côte de référence majorée de 20 cm. Cette cote est portée sur le plan de zonage.

Les installations de criblage, de concassage et de broyage devront être soit déplaçables, soit ancrées afin de résister à la pression de l'eau jusqu'à la cote de référence. Dans ce dernier cas, le matériel électrique doit être démontable et les installations doivent être placées dans le sens du courant.

- Les techniques de génie végétal vivantes, permettant la protection des écosystèmes existants le long des berges. Les enrochements grossiers non maçonnés pourront exceptionnellement être autorisés sous réserve des prescriptions énoncées par la Loi sur l'Eau et de ses décrets d'application.
- Les fouilles archéologiques à condition qu'aucun stockage de matériaux ne s'effectue dans la zone inondable et que les installations liées aux fouilles soient déplaçables.
- La pose de clôture pleine, à condition d'être rendue obligatoire dans le cadre de la législation sur les monuments historiques.

Il est à rappeler qu'aucun stockage ne devra s'effectuer dans l'ensemble de la zone.

2.1.4.2.2. LES MESURES PROPRES AUX ACTIVITÉS LIÉES À L'AGRICULTURE

- Les mesures liées au bâti

La construction, l'aménagement et l'extension de structures agricoles légères (dans la limite de 30 m² d'emprise au sol), liées et nécessaires aux exploitations agricoles en place, sans équipement de chauffage fixe, tunnels bas ou serres-tunnels, sans soubassement et à condition qu'elles n'aient pas pour but l'implantation permanente ou temporaire de populations supplémentaires et sous réserve de ne pas entraver l'écoulement des crues.

- Les mesures liées aux pratiques culturales
 - Les cultures annuelles, pacages et pépinières,
 - Les travaux de plantation et restauration de ripisylve,
 - Les plantations d'arbres sous réserve de respecter une distance minimale de 6 m entre rangs, un espacement supérieur ou égal à 6 m entre pieds et de les élaguer jusqu'au niveau de la cote de sécurité.
 - Les plantations de peupliers devront respecter une distance de minimale de 10 m entre le haut de berge et le premier rang de peuplier.
 - Le sol entre les arbres devra rester dégagé .
 - Les réseaux d'irrigation et de drainage et leurs équipements, à condition de ne pas faire obstacle à l'écoulement des eaux et que le matériel mobile soit démonté et stocké hors zone inondable en dehors des périodes d'irrigation.

2.1.5. LES MESURES DE PRÉVENTION ET DE PROTECTION LIÉES AUX BIENS ET ACTIVITÉS EXISTANTS

L'exécution des mesures de prévention et de protection prévues pour les biens et les activités existants n'est obligatoire que pour des aménagements limités, dont le coût est inférieur à 10 % de la valeur vénale ou estimée des biens (cf. article 5 du décret du 5 octobre 1995), appréciée à la date d'approbation de ce plan.

Le stockage de produit dangereux doit faire l'objet de mesures de protection et de prévention quelque soit la valeur des produits.

Le propriétaire ou l'exploitant dispose d'un délai de 2 ans pour se mettre en conformité avec les mesures suivantes liées au présent règlement :

- La mise hors d'eau de tout stockage de produits dangereux ou de tous produits susceptibles de polluer l'eau par contact avec celle-ci ou de faire obstacle à l'écoulement des eaux.
- Les stocks et dépôts liés à l'exploitation des terrains seront alignés dans le sens du courant.

Le propriétaire ou l'exploitant dispose d'un délai de 5 ans pour se mettre en conformité avec les mesures suivantes liées au présent règlement :

- Les travaux nécessaires à la mise aux normes, notamment pour satisfaire aux règles de sécurité d'installations classées ou d'établissements existants recevant du public.
- Les citernes enterrées seront ancrées. L'ancrage devra être calculé de façon à résister à la pression hydrostatique correspondant à la crue de référence ;
- Les citernes extérieures seront fixées au sol et lestées à l'aide de dispositifs adéquats.

2.2. LES PRESCRIPTIONS EN ZONE BLEUE

La zone bleue correspond aux centres urbains situés en aléa faible ou moyen.

Le contrôle de l'urbanisation a pour objectif de limiter l'implantation de nouvelles personnes en zone de risque.

La constructibilité sous conditions est la règle générale.

2.2.4. LES OCCUPATIONS ET LES UTILISATIONS NOUVELLES DU SOL :

2.2.4.1. SONT INTERDITS

Les occupations ou utilisations du sol suivantes sont interdites :

- La construction ou l'aménagement de tout espace situé sous la cote du terrain naturel ;
- Toute création ou extension d'aires d'accueil de gens de voyage ;
- La construction d'établissements accueillant des personnes dont l'évacuation en cas de crue soulèverait des difficultés particulières en raison de l'absence d'autonomie de déplacement des personnes concernées. Il s'agit notamment des hôpitaux et cliniques, centres de rééducation, maisons de retraite, instituts ou centres de rééducation pour déficients moteurs et déficients mentaux, centres de réadaptation fonctionnelle et maisons de repos et de convalescence, de crèches, d'écoles, de centres aérés...
- La construction d'équipements public de superstructures (culturel, sportif, sociaux, administratif) tendant à augmenter la population exposée au risque inondation ;
- Les implantations les plus sensibles, tels que les bâtiments, équipements et installations dont le fonctionnement est primordial pour la sécurité civile, pour la défense ou pour le maintien de l'ordre public ou encore dont la défaillance présente un risque élevé pour les personnes ou présentant le même risque en raison de leur importance socio-économique ;
- Toute création de terrains de camping et de caravanning ;
- Toute nouvelle implantation de mobiles-homes ainsi que le gardiennage des caravanes à l'année ;
- Toute création ou extension d'aires d'habitations légères de loisir de type Parc Résidentiel de Loisirs (PRL) ;
- Toute création de station d'épuration. En cas d'impossibilité technique, une dérogation peut être accordée si la commune justifie la compatibilité du projet avec le maintien de la qualité des eaux et sa conformité à la réglementation des zones inondables;
- Les installations et/ou les activités détenant et exploitant des produits dangereux et/ou polluants susceptibles de constituer un danger pour la santé publique ou de provoquer un risque de pollution en cas d'inondation.
- Les centres de stockage et installations d'élimination de déchets, ainsi que les centres de transit temporaires ou de regroupement susceptibles de générer des risques ou des nuisances incompatibles avec le voisinage de la rivière et/ ou les nappes phréatiques ;
 - Tout stockage au-dessous de la cote de sécurité de produits dangereux ou polluants susceptibles de générer des risques ou des nuisances incompatibles avec le voisinage de la rivière et/ ou les nappes phréatiques ;
 - Tout dépôt au-dessous de la cote de sécurité de produits ou de matériaux susceptibles de flotter ou de faire obstacle à l'écoulement des eaux, même stockés de façon temporaire.

2.2.4.2. SONT AUTORISÉES ET SOUMISES À CONDITIONS PARTICULIÈRES

Les occupations ou utilisations du sol énumérées ci-dessous sont autorisées sous réserve de l'être également par les documents d'urbanisme en vigueur sur la commune concernée. Celles-ci devront en outre respecter les règles de constructions définies au chapitre 3 destinées à réduire leur vulnérabilité.

2.2.4.2.1. MESURES GÉNÉRALES

- Les travaux usuels d'entretien et de gestion normaux des biens et activités implantés antérieurement à l'approbation du PPR, à condition de prendre en compte les risques liés à l'intensité de l'écoulement ;
- Les constructions nouvelles à condition que le niveau du plancher soit situé au-dessus de la cote de sécurité ;
- Les changements de destination ou les extensions de constructions existantes à condition que le ou les niveaux de plancher situés sous la cote de sécurité n'aient pas une vocation de logement (pièce à sommeil, pièce de vie tels que séjour, cuisine, ...),
- Les travaux de réhabilitation des constructions existantes à condition que :
 - ils ne conduisent pas à augmenter la surface ou le nombre des logements existants situés sous la cote de sécurité,
 - ils ne conduisent pas à augmenter la capacité d'hébergement de personnes à mobilité réduite pour les constructions existantes destinées à l'accueil spécifique de ces personnes.
- Sur les terrains de sports, loisirs de plein air et les aires de jeux existants, est admise la reconstruction de bâtiments ou d'équipements publics existants, dans le cadre d'une activité identique, sous réserve d'être conçus en tenant compte du risque de crue et à condition d'en limiter leur vulnérabilité.

Ces constructions ne devront pas recevoir d'hébergement temporaire ou définitif de personnes. En outre, elles devront être aménagées de façon, d'une part, à ne pas gêner l'écoulement hydraulique, et d'autre part, elles ne devront pas avoir pour effet de modifier significativement les périmètres exposés.
- Sur les terrains de sports, loisirs de plein air et les aires de jeux existants, est admise l'extension de bâtiments ou d'équipements publics existants éventuellement associée à une reconstruction, sous réserve d'être conçus en tenant compte du risque de crue et à condition d'en limiter leur vulnérabilité.

Cette extension, limitée à 50% de l'emprise au sol existante par bâtiment, dans la limite de 75m² de surface de plancher, pourra être autorisée dans la mesure où elle est rendue nécessaire par la mise aux normes de mesures de sécurité du public, d'homologation des installations ou dans la perspective de l'amélioration de ces équipements d'intérêt collectif. Ces constructions ne devront pas recevoir d'hébergement temporaire ou définitif de personnes. En outre, elles devront être aménagées de façon, d'une part à ne pas gêner l'écoulement hydraulique, et d'autre part à ne pas modifier significativement les périmètres exposés.
- La reconstruction totale ou partielle, sur une emprise au sol équivalente, dans la limite de la surface de plancher initiale, de tout ou partie d'édifice détruit par un sinistre autre que l'inondation, sous réserve d'assurer la sécurité des personnes et d'en réduire la vulnérabilité.
- Les piscines enterrées à usage privatif sous réserve d'être entourées d'une clôture permettant le libre écoulement des eaux à une hauteur minimale d'un mètre au-dessus du sol ;
- Les constructions nécessaires à l'observation du milieu naturel (observatoire ornithologique...) ou à l'hébergement du bétail d'une superficie de 30 m² d'emprise au sol maximum et sans hébergement temporaire ou définitif de personnes. Cette mesure ne s'applique qu'une seule fois à partir de la date d'approbation du PPR ;

Les constructions et installations techniques liées à l'activité de la rivière (les moulins, les établissements piscicoles, les stations de prélèvement d'eau...) ainsi que celles nécessaires au fonctionnement des services publics et qui ne sauraient être implantées en d'autres lieux, notamment : les pylônes, les postes de transformation, les stations de pompage à condition de ne pas entraver l'écoulement des crues, et de ne pas modifier significativement les périmètres exposés ;

- La réalisation de postes de refoulement d'eaux usées dès lors que le fonctionnement du réseau principal ne subit aucune discontinuité dans le traitement des effluents ;
- La modification ou l'extension des stations d'épuration et usines de traitement d'eau potable à condition de limiter la gêne à l'écoulement de l'eau, de diminuer la vulnérabilité, d'éviter les risques de pollution en favorisant notamment une remise en fonction rapide de la station d'épuration après la crue ;

Le choix de la modernisation et de l'extension sur le site de la station existante doit résulter d'une analyse démontrant l'équilibre entre les enjeux hydrauliques, environnementaux et économiques;

- La modification ou l'extension d'installations et/ou d'activités ne détenant pas et n'exploitant pas de produits dangereux et/ou polluants susceptibles de constituer un danger pour la santé publique ou de provoquer un risque de pollution en cas d'inondation et sous réserve:
 - de mesures particulières face au risque inondation adaptées à l'activité,
 - de limiter la gêne à l'écoulement,
 - de diminuer la vulnérabilité ;
- Les travaux de voirie et d'infrastructures publiques devront être dotés de dispositifs permettant d'assurer la libre circulation des eaux et de ne pas modifier significativement les périmètres exposés ;

Les ouvrages cités aux quatre alinéas précédents devront être conçus de façon à assurer la stabilité de l'équipement, la transparence hydraulique ou la compensation de l'obstacle.

- Dans les terrains de camping existants, l'augmentation de la capacité d'accueil est limitée à 20% de celle autorisée à la date d'approbation du PPR.

La période d'exploitation de ces établissements sera saisonnière (du mois d'avril à octobre).

Les obligations édictées au chapitre 5 seront respectées ;

- Les espaces verts, les aires de jeux, les terrains de plein air, de sport et de loisirs, réalisés sans exhaussements, à condition qu'ils ne s'accompagnent pas d'installations fixes d'accueil ou de service d'une superficie supérieure à 30 m² d'emprise au sol ;
- Les parcs de stationnement sans exhaussements, et sous réserve d'une structure de sol perméable ;
- Les constructions, installations et les équipements à vocation de loisirs pour le sport nautique ou le tourisme fluvial, sans hébergement temporaire ou définitif de personne et sous réserve d'avoir été conçus en tenant compte du risque de crue. En tout état de cause, le premier plancher devra se situer au-dessus de la cote de sécurité². Les matériaux utilisés devront être résistants à l'eau et les fondations transparentes à l'eau (exemple : construction sur pilotis) ;

En cas de cessation d'activité, il sera procédé au démontage des constructions et à la remise en état du site ;

- Concernant les équipements sanitaires liés aux activités visées ci-dessus, il conviendra notamment de veiller à :
 - verrouiller les tampons des regards,
 - prévoir des dispositions particulières en ce qui concerne la pose des canalisations, notamment en terrain aquifère,

² La cote de sécurité correspond à la côte de référence majorée de 20 cm. Cette cote est portée sur le plan de zonage.

Les installations et ouvrages liés aux extractions de matériaux. Ces ouvrages ou les dispositifs d'exploitation qui leurs sont liés devront démontrer leur incidence sur le milieu naturel inondé et inclure des mesures compensatoires vis à vis de l'impact sur le régime hydraulique de la rivière.

Les installations de criblage, de concassage et de broyage devront être soit déplaçables, soit ancrées afin de résister à la pression de l'eau jusqu'à la cote de référence. Dans ce dernier cas, le matériel électrique doit être démontable et les installations doivent être placées dans le sens du courant.

- Les techniques de génie végétal vivantes permettant la protection des écosystèmes existants le long des berges. Les enrochements grossiers non maçonnés pourront exceptionnellement être autorisés, sous réserve des prescriptions énoncées par la Loi sur l'Eau et de ses décrets d'application.
- Les fouilles archéologiques à condition qu'aucun stockage de matériaux ne s'effectue dans la zone inondable et que les installations liées aux fouilles soient déplaçables.
- La pose de clôture pleine, à condition d'être rendue obligatoire dans le cadre de la législation sur les monuments historiques.

Il est à rappeler qu'aucun stockage ne devra s'effectuer dans l'ensemble de la zone.

2.2.4.2.2. LES MESURES PROPRES AUX ACTIVITÉS LIÉES À L'AGRICULTURE

- Les mesures liées au bâti

La construction, l'aménagement et l'extension de structures agricoles légères, liées et nécessaires aux exploitations agricoles en place.

- Les mesures liées aux pratiques culturales

- Les travaux de plantation et restauration de ripisylve,
- Les plantations d'arbres sous réserve de respecter une distance minimale de 6 m entre rangs, un espacement supérieur ou égal à 6 m entre pieds et de les élaguer jusqu'au niveau de la cote de sécurité.
Les plantations de peupliers devront respecter une distance de minimale de 10 m entre le haut de berge et le premier rang de peuplier.
Le sol entre les arbres devra rester dégagé .
- Les réseaux d'irrigation et de drainage et leurs équipements, à condition de ne pas faire obstacle à l'écoulement des eaux et que le matériel mobile soit démonté et stocké hors zone inondable en dehors des périodes d'irrigation.

2.2.5. LES MESURES DE PRÉVENTION ET DE PROTECTION LIÉES AUX BIENS ET ACTIVITÉS EXISTANTS

L'exécution des mesures de prévention et de protection prévues pour les biens et les activités existants n'est obligatoire que pour des aménagements limités, dont le coût est inférieur à 10 % de la valeur vénale ou estimée des biens (cf. article 5 du décret du 5 octobre 1995), appréciée à la date d'approbation de ce plan.

Le stockage de produit dangereux doit faire l'objet de mesures de protection et de prévention quelque soit la valeur des produits stockés.

Le propriétaire ou l'exploitant dispose d'un délai de 2 ans pour se mettre en conformité avec les mesures suivantes liées au présent règlement :

- La mise hors d'eau de tout stockage de produits dangereux ou de tous produits susceptibles de polluer l'eau par contact avec celle-ci ou de faire obstacle à l'écoulement des eaux.
- Les stocks et dépôts liés à l'exploitation des terrains seront alignés dans le sens du courant.

Le propriétaire ou l'exploitant dispose d'un délai de 5 ans pour se mettre en conformité avec les mesures suivantes liées au présent règlement :

- Les travaux nécessaires à la mise aux normes, notamment pour satisfaire aux règles de sécurité d'installations classées ou d'établissements existants recevant du public.
- Les citernes enterrées seront ancrées. L'ancrage devra être calculé de façon à résister à la pression hydrostatique correspondant à la crue de référence ;
- Les citernes extérieures seront fixées au sol et lestées à l'aide de dispositifs adéquats ;

3. RÈGLES DE CONSTRUCTION

Ces dispositions sont sous la responsabilité du Maître d'ouvrage et des professionnels qui interviennent pour leur compte. Leur non respect, outre le fait qu'il constitue un délit, peut justifier une non indemnisation des dommages causés en cas de crue (article L. 125-6 du Code des Assurances).

Elles s'appliquent sur les 2 zones, pour des constructions nouvelles ou extensions ainsi que pour des travaux de réhabilitation ou de rénovation réalisés postérieurement à la date d'approbation du PPR:

- les remblais nécessaires à l'édification de constructions nouvelles seront limités à l'emprise de la construction majorée d'une bande de circulation de 3 mètres,
- la sous-face du plancher bas (incluant l'éventuelle épaisseur de la structure porteuse) de la construction se situera au-dessus de la cote de sécurité, sauf pour les abris légers et les bâtiments agricoles ; les extensions au niveau de l'existant pourront être admises dans le cas où il est techniquement impossible de respecter la cote de sécurité et à condition de ne pas augmenter le nombre de personnes exposées,
- les réseaux techniques (eau, gaz, électricité) seront équipés d'un dispositif de mise hors service automatique ou seront installés au-dessus de la cote de sécurité,
- les matériels électriques, électroniques, micromécaniques et appareils de chauffage, seront placés au-dessus de la cote de sécurité,
- le risque d'inondation sera pris en compte durant le chantier en étant intégré aux documents de prévention du chantier
- toute partie de la construction située au-dessous de la cote de sécurité sera réalisée dans les conditions suivantes :
 - l'isolation thermique et phonique utilisera des matériaux insensibles à l'eau,
 - les matériaux putrescibles ou sensibles à la corrosion seront traités avec des produits hydrofuges ou anti-corrosifs,
 - les revêtements de sols et murs et leurs liants seront constitués de matériaux non sensibles à l'action de l'eau,
 - les fondations doivent être conçues de façon à résister à des affouillements, à des tassements ou à des érosions locales,
- les ouvrages de franchissement des cours d'eau destinés aux piétons et aux deux-roues doivent être conçus pour résister à des affouillements et résister à la pression de la crue de référence pour ne pas être emportés,
- le mobilier d'extérieur, à l'exclusion du mobilier aisément déplaçable, sera ancré ou rendu captif,
- les voies d'accès, les parkings, les aires de stationnement de toute nature doivent être arasés au niveau du terrain naturel et comporter une structure de chaussée ne pouvant être détruite par l'inondation
- les réseaux d'eaux pluviales et d'assainissement seront équipés de clapets anti-retour. Afin d'éviter le soulèvement des tampons des regards, il sera procédé à leur verrouillage.
- les citernes enterrées seront lestées ou fixées; les citernes extérieures seront fixées au sol support, lestées et équipées de muret de protection à hauteur de la cote de sécurité,

le stockage des produits sensibles à l'eau, ainsi que le stockage de quantités ou concentrations de produits polluants inférieures aux normes minimales fixées pour leur autorisation ou déclaration au titre de la législation sur les installations classées, devront être réalisés dans un récipient étanche, résistant à la crue de référence et lestés ou fixés pour qu'ils ne soient pas emportés par la crue. A défaut, le stockage sera effectué au-dessus de la cote de sécurité,

- les piscines devront être dimensionnées pour résister aux sous-pressions et pressions hydrostatiques correspondant à la crue de référence et les unités de traitement devront être installées au-dessus de la cote de sécurité.
- Les chaudières et les équipements sous pression, ainsi que tous les récipients contenant des hydrocarbures, ou du gaz, devront être protégés contre l'inondation de référence,
- Les ouvrages comportant des pièces nues sous tension devront être encadrés de dispositifs de coupures (télécommandés ou manuels) situés au-dessus de la cote de sécurité,
- Les nouveaux ouvrages de stockage seront construits hors zone inondable et surdimensionnés pour assurer la continuité du service en zone inondable.
- Les captages devront être protégés de façon à prévenir tout risque de pollution. En particulier, les têtes de forage devront être étanches.

L'attention des maîtres d'ouvrage est attirée sur l'intérêt de fournir aux autorités compétentes, tout élément d'information permettant d'identifier et de vérifier d'une part le respect des cotes de sécurité (cf plan de zonage avec cotes NGF) et d'autre part la faisabilité et la pérennité des dispositifs à mettre en œuvre afin d'assurer la stabilité de l'équipement, la transparence hydraulique, ou la compensation de l'obstacle.

4. RECOMMANDATIONS : LES MESURES GÉNÉRALES DE PRÉVENTION DE PROTECTION ET DE SAUVEGARDE

Indépendamment des prescriptions définies dans le règlement du P.P.R. et opposables à tout type d'occupation ou d'utilisation du sol, des mesures, dont la mise en application aurait pour effet de limiter les dommages aux biens et aux personnes, sont recommandées tant pour l'existant que pour les constructions futures. Elles visent d'une part à réduire la vulnérabilité des biens à l'égard des inondations, et d'autre part, à faciliter l'organisation des secours.

Elles se présentent comme suit:

4.1. AFIN DE RÉDUIRE LA VULNÉRABILITÉ

Pour les particuliers, des mesures de mise en sécurité dans le bâti existant peuvent être mises en œuvre notamment par la création de zone refuge et d'évacuation (création ou utilisation d'un balcon ou d'une terrasse, création de châssis de toit, surélévation de la construction existante au-dessus de la cote de sécurité, aménagement de l'environnement immédiat de la construction existante).

Dans le cas de construction, l'attention des maîtres d'ouvrage est attirée sur l'intérêt de fournir aux autorités compétentes, tout élément d'information permettant d'identifier et de vérifier la faisabilité et la pérennité des dispositifs à mettre en œuvre afin d'assurer la stabilité de l'équipement, la transparence hydraulique, ou la compensation de l'obstacle.

- Dans chaque propriété bâtie, maintien d'une ouverture de dimensions suffisantes pour permettre l'évacuation des personnes et des biens déplaçables au-dessus de la cote de sécurité.
- Mettre hors d'eau les équipements les plus sensibles.
- Chaque propriété bâtie pourra être équipée de pompes d'épuisement en état de marche.
- Pendant la période où les crues peuvent se produire, il est recommandé d'assurer le remplissage maximum des citernes enterrées pour éviter leur flottement.
- Est recommandé l'entretien du lit mineur, des digues, des fossés et de tout ouvrage hydraulique. Il est rappelé que l'entretien des cours d'eau non domaniaux figure parmi les obligations à la charge des propriétaires riverains tel que :
 - le curage régulier pour rétablir le cours d'eau dans sa largeur et sa profondeur naturelle,
 - l'entretien de la rive par l'égavage et recépage de la végétation arborée,
 - l'enlèvement des embâcles et débris, flottants ou non, afin de maintenir l'écoulement naturel des eaux,
 - d'assurer la bonne tenue des berges et de préserver la faune et la flore dans le respect du bon fonctionnement des écosystèmes aquatiques.

La réalisation des ouvrages de protection contre les inondations demeure à la charge des propriétaires riverains d'un cours d'eau quel que soit le statut de ce dernier (domanial ou non domanial).

- Est recommandé la plantation d'une ripisylve naturelle et équilibrée (alternance arbres de haut jet sauf peupliers de culture et espèces buissonnantes) sur la totalité du talus de berge et au minimum de 5 m entretenue dans les règles de l'art.
- Pour les extractions de matériaux, est recommandée la réalisation d'une étude hydraulique dans le cadre de l'étude d'impact au titre de la législation des installations classées, afin d'évaluer les risques que pourraient entraîner l'exploitation, notamment la modification du cours d'eau et du régime d'écoulement des eaux.

Pour les établissements les plus sensibles (distribution de carburants, stockage de denrées périssables, services de distribution d'eau et de traitement, entreprises...), il est recommandé de réaliser une étude de vulnérabilité spécifique visant à :

- établir les risques réels encourus par les installations,
 - recenser les dégradations possibles du patrimoine,
 - évaluer les conséquences sur le fonctionnement des services,
 - déterminer les mesures préventives à prendre et leur coût,
 - mettre en œuvre une meilleure protection des personnes et des biens (mise en place de plans de secours, annonce des crues,...)
- Les activités relevant d'une procédure relative à la législation des installations classées pour la protection de l'environnement pourront faire l'objet d'une étude préventive spécifique afin d'éviter, ou de réduire pour celles existantes, les risques liés à la montée des eaux ;
 - Dans tous les cas, une étude hydraulique devra être réalisée dans le cadre de l'étude d'impact au titre de la législation sur les installations classées, afin d'évaluer les risques que pourraient entraîner l'exploitation, notamment la modification du cours d'eau et du régime de l'écoulement des eaux.

4.2. AFIN DE FACILITER L'ORGANISATION DES SECOURS :

Les constructions, dont une partie est implantée au-dessous de la cote de sécurité, devront comporter un accès au niveau supérieur (étage par exemple) afin de permettre l'évacuation des personnes.

Un plan d'alerte et de secours sera établi par la municipalité, en liaison avec les Services de Secours et les Services de l'Etat.

En application des dispositions de l'article 13 de la loi n°2004-811 du 13 août 2004, les communes couvertes par le présent PPR devront réaliser un Plan Communal de Sauvegarde (PCS).

Il précisera notamment :

- les modalités d'information et d'alerte de la population,
- les moyens de secours et d'hébergement,
- le protocole de secours et d'évacuation des établissements sensibles (cliniques, maisons de retraite, établissements scolaires...),
- le plan de circulation et de déviations provisoires ainsi que d'évacuation des rues.

5. OBLIGATIONS : L'INFORMATION PREVENTIVE

L'information des citoyens sur les risques naturels et technologiques majeurs est un droit inscrit dans le code de l'environnement aux articles L 125-2, L 125-5, L 563-3 et de R 125-9 à R 125-27. Elle doit permettre au citoyen de connaître les dangers auxquels il est exposé, les dommages prévisibles, les mesures préventives qu'il peut prendre pour réduire sa vulnérabilité ainsi que les moyens de protection et de secours mis en œuvre par les pouvoirs publics. C'est une condition essentielle pour qu'il surmonte le sentiment d'insécurité et acquière un comportement responsable face au risque.

Par ailleurs, l'information préventive contribue à construire une mémoire collective et à assurer le maintien des dispositifs collectifs d'aide et de réparation.

Obligation d'information des maires :

Dans les communes où un plan de prévention des risques naturels prévisibles a été prescrit ou approuvé, le maire en application de l'article L 125-2 du code de l'environnement, doit informer par des réunions publiques communales ou tout autre moyen approprié ses administrés au moins une fois tous les deux ans sur les risques naturels connus dans la commune, les mesures de prévention et de sauvegarde possibles, les dispositions du plan, les modalités d'alerte, l'organisation des secours, les mesures prises par la commune pour gérer le risque, ainsi que sur les garanties du code des assurances. Cette information est délivrée avec l'assistance des services de l'Etat compétents. Son plan de communication peut comprendre divers supports de communication, ainsi que des plaquettes et des affiches, conformes aux modèles arrêtés par le ministère chargé de la sécurité civile.

Obligation d'implanter des repères de crues :

Conformément au décret n°2055-233 du 14 mars 2005, les maires ont obligation de poser des repères de crues sur les édifices publics ou privés afin de conserver la mémoire du risque et de mentionner dans le DICRIM leur liste et leur implantation.

Information acquéreur-locataire

La loi du 30 juillet 2003 relative à la prévention des risques technologiques et naturels et à la réparation des dommages a également introduit l'obligation d'information des acquéreurs et des locataires de biens immobiliers sur les risques auxquels un bien est soumis ainsi que les sinistres ayant affectés ce bien et ayant donné lieu au versement d'une indemnisation au titre des arrêtés de catastrophes naturelles ou technologiques. Cette double information a pour objectif principal une meilleure information du citoyen face au risque

Obligation des propriétaires et exploitants de terrains de camping, d'aires de loisirs, de sports, d'aires de stationnement, d'établissements recevant du public, de commerces, d'activités industrielles, artisanales ou de services, de logement loué à un tiers :

Ils doivent :

- afficher le risque inondation,
- informer les occupants sur la conduite à tenir,
- mettre en place un plan d'évacuation des personnes et des biens mobiles,
- prendre les dispositions pour alerter, signaler et guider.

Une fermeture de l'établissement peut s'avérer nécessaire en cas de forte crue.

6. LE CARACTÈRE RÉVISABLE DU P.P.R.

Le document initial pourra être modifié ultérieurement suivant la même procédure que celle de son élaboration pour tenir compte, du moment qu'elles sont significatives, des améliorations apportées aux écoulements suite à des travaux de protection ou a contrario, de tout élément (crues, études, imperméabilisation) remettant en cause le périmètre délimité (cf. articles 7 et 8 du décret du 5 octobre 1995).

ANNEXES

ANNEXE 1 - GLOSSAIRE

- Aléa : Phénomène naturel d'occurrence et d'intensité donné. L'aléa doit ainsi être hiérarchisé et cartographié en plusieurs niveaux, en croisant l'intensité des phénomènes avec leur probabilité d'occurrence. Cela est vrai pour les PPR inondation, qui devront indiquer et croiser des hauteurs de submersion et des vitesses d'écoulement pour une période de retour au moins centennale.
- Bassin versant : Zone limitée par une ligne de partage des eaux.
- Cartographie : Opération qui consiste à transcrire sous la forme d'une carte une information. Cette opération permet donc de représenter la répartition spatiale d'un phénomène, ou d'une variable, ou d'attacher une information à un lieu donné.
- Catastrophe naturelle : Phénomène naturel ou conjonction de phénomènes naturels, dont les effets sont particulièrement dommageables.
- Centre urbain : Zone qui se caractérise notamment par son histoire, une occupation du sol importante, une continuité du bâti et une mixité des usages.
- Changement de destination : Est considéré comme changement de destination d'une construction, toute modification de son affectation actuelle vers une affectation différente (logement en commerce, hébergement hôtelier en logements, bureaux en locaux industriels, transformation de sous-sol ou combles non aménageables, ...) qu'il soit accompagné ou non de travaux intérieurs et/ou extérieurs.
- Champ d'inondation : Pour un événement donné, c'est l'ensemble des sols inondés, quelle que soit la hauteur d'eau les recouvrant.
- Cote d'eau : C'est la cote maximale, calée sur le système IGN69 (Nivellement Général de la France), qui sera atteinte par les eaux de débordement.
- Cote terrain naturel : Cote du terrain noté le plus souvent TN ; elle est mesurée dans le système IGN69.
- Cote de référence : Cote donnée par l'événement de référence ; elle est mesurée dans le système IGN 69 et est reportée sur la carte des aléas
- Cote de sécurité : Cote de l'événement de référence majorée de 20 cm ; elle est mesurée dans le système IGN 69 et est reportée sur la carte du zonage réglementaire.
- Crue : Période de hautes eaux, de durée plus ou moins longue, consécutive à des averses plus ou moins importantes.
- Crue de référence : Événement de crue qui va servir de référence au PPR ; dans le cadre de cette procédure, il doit s'agir de la plus haute crue historique connue, et dans le cas où celle-ci serait plus faible qu'une crue de fréquence centennale, cette dernière ; pour le secteur en aval de Lussac le Châteaux la crue de référence est la crue de 1913, considérée comme centennale alors que pour le secteur en amont de Lussac le Châteaux la crue de référence est la crue de 1944, considérée également comme centennale.
- Emprise au sol : Projection verticale du volume au sol
- > Enjeux : Personnes, biens, activités, moyens, patrimoine, etc, susceptibles d'être affectés par un phénomène naturel. Les enjeux s'apprécient aussi bien pour le présent que pour le futur. Les biens et les activités peuvent être évalués monétairement, les personnes exposées dénombrées, sans préjuger toutefois de leur capacité à résister à la manifestation du phénomène pour l'aléa retenu.
- Hauteur d'eau : Elle est calculée en faisant la différence entre la cote d'eau de la crue de référence et la cote du terrain naturel.
- Hydrologie : Toute action, étude ou recherche qui se rapporte à l'eau, au cycle de l'eau et

- à leurs applications.
- Isocote : Ligne de même altitude du plan d'eau
 - Levés topographiques : Résultat d'une action consistant à mesurer une surface géographique, en mesurant l'altitude de cette surface.
 - Lit majeur : Terrains inondables situés en dehors des berges. Un lit majeur peut être très large et comporter lui-même tout un réseau de chenaux secondaires.
 - Maître d'ouvrage : Personne physique ou morale qui définit le programme d'un projet, à savoir les besoins, les données, les contraintes, les exigences et l'aspect financier.
 - Maître d'oeuvre : Personne habilitée par le maître d'ouvrage à faire respecter le programme défini par le maître d'ouvrage.
 - Notable ou notablement : Adjectif signifiant de façon importante ou considérable permettant d'induire la notion de quantification du nombre de personnes exposées au risque inondation (limitation de la capacité d'accueil des campings, limitation de la superficie des extensions à 30 m² d'emprise au sol, interdire la création de nouveaux logements, ...)
 - Prévention : Ensemble des dispositions visant à réduire les impacts d'un phénomène naturel : connaissance des aléas, réglementation de l'occupation des sols, mesures actives et passives de protection, information préventive, prévisions, alertes, plan de secours, etc.
 - Prévision : Estimation de la date de survenance et des caractéristiques (intensité, localisation) d'un phénomène naturel.
 - Risque majeur : Risque lié à un aléa d'origine naturelle ou anthropique, dont les effets prévisibles mettent en jeu un grand nombre de personnes, des dommages importants et dépassent les capacités de réaction des instances directement concernées.
 - Risque naturel : Pertes probables en vies humaines, en biens et en activités consécutives à la survenance d'un aléa naturel.
 - Risque naturel prévisible : Risque susceptible de survenir à l'échelle humaine.
 - Surface de plancher : La surface de plancher correspond à l'ensemble des surfaces de plancher des constructions closes et couvertes, comprises sous une hauteur de plafond supérieure à 1,80 m. Cette surface de plancher est calculée à partir du nu intérieur des façades.
 - Vulnérabilité : Exprime le niveau de conséquences prévisibles d'un phénomène naturel sur les enjeux.

ANNEXE 2 - TEXTES RÉGLEMENTAIRES

ANNEXE II

au règlement des plans de prévention du risque inondation de la Vallée de la Vienne sur la section 1, de Chauvigny à Cenon-sur-Vienne

RECUEIL DES TEXTES

- Code des assurances et notamment les articles L 125-1 et suivants liant le niveau de l'indemnisation des victimes de catastrophes naturelles à la mise en œuvre de mesures de prévention ;

- Code de l'urbanisme et notamment l'article L 480-4 relatif aux peines dues au non-respect des prescriptions du PPR;

- Loi n°87-565 du 22 juillet 1987 modifiée, relative à l'organisation de la sécurité civile, à la protection de la forêt contre l'incendie et à la prévention des risques majeurs ;

- Loi n° 2003-699 du 30 juillet 2003 relative à la prévention des risques technologiques et naturels et à la réparation des dommages.

- Décret n°95-1089 du 5 octobre 1995 relatif aux plans de prévention des risques naturels prévisibles ;

- Décret n°2005-3 du 4 janvier 2005 modifiant le décret n°95-1089 du 5 octobre 1995 relatif aux plans de prévention des risques naturels prévisibles;

- Décret n°2005-134 du 15 février 2005 relatif à l'information des acquéreurs et des locataires de biens immobiliers sur les risques naturels et technologiques majeurs ;

CODE DES ASSURANCES
(Partie Législative)

Chapitre V : L'assurance des risques de catastrophes naturelles

Article L125-1

(Décret n° 85-863 du 2 août 1985 art. 1 Journal Officiel du 15 août 1985)

(Loi n° 92-665 du 16 juillet 1992 art. 34 Journal Officiel du 17 juillet 1992)

(inséré par Loi n° 2002-276 du 27 février 2002 art. 159 IV Journal Officiel du 28 février 2002)

Les contrats d'assurance, souscrits par toute personne physique ou morale autre que l'Etat et garantissant les dommages d'incendie ou tous autres dommages à des biens situés en France, ainsi que les dommages aux corps de véhicules terrestres à moteur, ouvrent droit à la garantie de l'assuré contre les effets des catastrophes naturelles et des affaissements de terrain dus à des cavités souterraines et à des marnières sur les biens faisant l'objet de tels contrats.

En outre, si l'assuré est couvert contre les pertes d'exploitation, cette garantie est étendue aux effets des catastrophes naturelles, dans les conditions prévues au contrat correspondant.

Sont considérés comme les effets des catastrophes naturelles, au sens du présent chapitre, les dommages matériels directs non assurables ayant eu pour cause déterminante l'intensité anormale d'un agent naturel, lorsque les mesures habituelles à prendre pour prévenir ces dommages n'ont pu empêcher leur survenance ou n'ont pu être prises.

L'état de catastrophe naturelle est constaté par arrêté interministériel qui détermine les zones et les périodes où s'est située la catastrophe ainsi que la nature des dommages résultant de celle-ci couverts par la garantie visée au premier alinéa du présent article.

Les cavités souterraines considérées peuvent être naturelles ou d'origine humaine. Dans ce dernier cas, sont exclus de l'application du présent chapitre les dommages résultant de l'exploitation passée ou en cours d'une mine.

Article L125-2

(inséré par Décret n° 85-863 du 2 août 1985 art. 1 Journal Officiel du 15 août 1985)

Les entreprises d'assurance doivent insérer dans les contrats mentionnés à l'article L. 125-1 une clause étendant leur garantie aux dommages visés au troisième alinéa dudit article.

La garantie ainsi instituée ne peut excepter aucun des biens mentionnés au contrat ni opérer d'autre abattement que ceux qui seront fixés dans les clauses types prévues à l'article L. 125-3.

Elle est couverte par une prime ou cotisation additionnelle, individualisée dans l'avis d'échéance du contrat visé à l'article L. 125-1 et calculée à partir d'un taux unique

défini par arrêté pour chaque catégorie de contrat. Ce taux est appliqué au montant de la prime ou cotisation principale ou au montant des capitaux assurés, selon la catégorie de contrat.

Les indemnisations résultant de cette garantie doivent être attribuées dans un délai de trois mois à compter de la date de remise de l'état estimatif des biens endommagés ou des pertes subies, sans préjudice de dispositions contractuelles plus favorables, ou de la date de publication, lorsque celle-ci est postérieure, de la décision administrative constatant l'état de catastrophe naturelle.

Article L125-3

(inséré par Décret n° 85-863 du 2 août 1985 art. 1 Journal Officiel du 15 août 1985)

Les contrats mentionnés à l'article L. 125-1 sont réputés, nonobstant toute disposition contraire, contenir une telle clause.

Des clauses types réputées écrites dans ces contrats sont déterminées par arrêté.

Article L125-4

(Décret n° 85-863 du 2 août 1985 art. 1 Journal Officiel du 15 août 1985)

(Loi n° 90-509 du 25 juin 1990 art. 2 Journal Officiel du 27 juin 1990 en vigueur le 1^{er} août 1990)

(inséré par Loi n° 92-665 du 16 juillet 1992 art. 35 Journal Officiel du 17 juillet 1992)

Nonobstant toute disposition contraire, la garantie visée par l'article L. 125-1 du présent code inclut le remboursement du coût des études géotechniques rendues préalablement nécessaires pour la remise en état des constructions affectées par les effets d'une catastrophe naturelle.

Article L125-5

(inséré par Décret n° 85-863 du 2 août 1985 art. 1 Journal Officiel du 15 août 1985)

Sont exclus du champ d'application du présent chapitre les dommages causés aux récoltes non engrangées, aux cultures, aux sols et au cheptel vif hors bâtiment, dont l'indemnisation reste régie par les dispositions de la loi n° 64-706 du 10 juillet 1964 modifiée organisant un régime de garantie contre les calamités agricoles.

Sont exclus également du champ d'application du présent chapitre les dommages subis par les corps de véhicules aériens, maritimes, lacustres et fluviaux, ainsi que les marchandises transportées et les dommages mentionnés à l'article L. 242-1.

Les contrats d'assurance garantissant les dommages mentionnés aux alinéas précédents ne sont pas soumis au versement de la prime ou cotisation additionnelle.

Article L125-6

(Décret n° 85-863 du 2 août 1985 art. 1 Journal Officiel du 15 août 1985)

(Loi n° 94-5 du 4 janvier 1994 art. 34 IV Journal Officiel du 5 janvier 1994 en vigueur le 1er juillet 1994)

(Loi n° 94-679 du 8 août 1994 art. 80 Journal Officiel du 10 août 1994)

(Loi n° 95-101 du 2 février 1995 art. 19 Journal Officiel du 3 février 1995)

Dans les terrains classés inconstructibles par un plan de prévention des risques naturels prévisibles approuvé dans les conditions prévues par la loi n° 87-565 du 22 juillet 1987 relative à l'organisation de la sécurité civile, à la protection de la forêt contre l'incendie et à la prévention des risques majeurs, l'obligation prévue au premier alinéa de l'article L. 125-2 ne s'impose pas aux entreprises d'assurance à l'égard des biens et activités mentionnés à l'article L. 125-1, à l'exception, toutefois, des biens et des activités existant antérieurement à la publication de ce plan.

Cette obligation ne s'impose pas non plus aux entreprises d'assurance à l'égard des biens immobiliers construits et des activités exercées en violation des règles administratives en vigueur lors de leur mise en place et tendant à prévenir les dommages causés par une catastrophe naturelle.

Les entreprises d'assurance ne peuvent toutefois se soustraire à cette obligation que lors de la conclusion initiale ou du renouvellement du contrat.

A l'égard des biens et activités situés sur des terrains couverts par un plan de prévention des risques, les entreprises d'assurance peuvent exceptionnellement déroger aux dispositions du deuxième alinéa de l'article L. 125-2 sur décision d'un bureau central de tarification, dont les conditions de constitution et les règles de fonctionnement sont fixées par décret en Conseil d'Etat, lorsque le propriétaire ou l'exploitant ne se sera pas conformé dans un délai de cinq ans aux mesures visées au 4° de l'article 40-1 de la loi n° 87-565 du 22 juillet 1987 précitée.

Le bureau central de tarification fixe des abattements spéciaux dont les montants maxima sont déterminés par arrêté, par catégorie de contrat.

Lorsqu'un assuré s'est vu refuser par deux entreprises d'assurance l'application des dispositions du présent chapitre, il peut saisir le bureau central de tarification, qui impose à l'une des entreprises d'assurance concernées, que choisit l'assuré, de le garantir contre les effets des catastrophes naturelles.

Toute entreprise d'assurance ayant maintenu son refus de garantir un assuré dans les conditions fixées par le bureau central de tarification est considérée comme ne fonctionnant plus conformément à la réglementation en vigueur et encourt le retrait de l'agrément administratif prévu aux articles L. 321-1 ou L. 321-7 à L. 321-9.

CODE DE L'URBANISME

Art. L. 480-4 (L. n° 86-13, 6 janv. 1986, art. 7-II ; L. n° 92-1336, 16 déc. 1992, art. 322 ; L. n° 93-121, 27 janv. 1993, art. 86 ; Ord. n° 2000-916, 19 sept. 2000, art. 3).- (*)

(*)

Les montants en euros sont applicables à compter du 1^{er} janvier 2002 (Ord. n° 2000-916, 19 sept. 2000, art. 19) .
L'exécution de travaux ou l'utilisation du sol en méconnaissance des obligations imposées par les titres Ier, II, IV et VI du présent livre, par les règlements pris pour leur application ou par les autorisations délivrées en conformité avec leurs dispositions, exception faite des infractions relatives à l'affichage des autorisations ou déclarations concernant des travaux, constructions ou installations, est punie d'une amende comprise entre « 1200 euros » et un montant qui ne peut excéder, soit dans le cas de construction d'une surface de plancher, une somme égale à « 6000 euros » par mètre carré de surface construite, démolie ou rendue inutilisable au sens de l'article L. 430-2, soit, dans les autres cas, un montant de « 300 000 euros ». En cas de récidive, outre la peine d'amende ainsi définie un emprisonnement de six mois pourra être prononcé.

Les peines prévues à l'alinéa précédent peuvent être prononcées contre les utilisateurs du sol, les bénéficiaires des travaux, les architectes, les entrepreneurs ou autres personnes responsables de l'exécution desdits travaux.

Ces peines sont également applicables :

- 1° En cas d'inexécution, dans les délais prescrits, de tous travaux accessoires d'aménagement ou de démolition imposés par les autorisations visées au premier alinéa ;
- 2° En cas d'inobservation, par les bénéficiaires d'autorisations accordées pour une durée limitée ou à titre précaire, des délais impartis pour le rétablissement des lieux dans leur état antérieur ou la réaffectation du sol à son ancien usage.

Art. L. 480-4-1 (L. n° 2003-590, 2 juill. 2003, art. 60, 1^o).-Les personnes morales peuvent être déclarées responsables dans les conditions prévues par l'article 121-2 du code pénal des infractions définies aux articles L. 160-1, L. 316-2, L. 316-3, L. 316-4, L. 430-4-2, L. 480-3, L. 480-4, L. 480-12, et L. 510-2 du présent code.

Les peines encourues par les personnes morales sont les suivantes :

- 1° L'amende, suivant les modalités prévues par l'article 131-38 du code pénal ;
- 2° Les peines mentionnées aux 2°, 3°, 4°, 5° et 9° de l'article 131-39 du code pénal.

L'interdiction mentionnée au 2° de l'article 131-39 du même code porte sur l'activité dans l'exercice ou à l'occasion de laquelle l'infraction a été commise.

Loi n° 87-565 du 22 juillet 1987 relative à l'organisation de la sécurité civile, , la protection de la forêt contre l'incendie et à la prévention des risques majeurs (NOR : INTX8700095L), JO du 23 juillet 1987, p. 8200 et suivantes.

« la loi n° 87-565 du 22 juillet 1987 fut la première véritable loi à traiter des risques majeurs naturels et technologiques. En matière de risques naturels, cette dernière fut complétée par la loi n° 95-101 du 2 février 1995 (notamment dans ses dispositions relatives aux plans de prévention des risques naturels prévisibles).

L'Assemblée nationale et le Sénat ont adopté, Le Président de la République promulgue la loi dont la teneur suit::

TITRE Ier ORGANISATION DE LA SÉCURITÉ CIVILE

Art. 1er - La sécurité civile a pour objet la prévention des risques de toute nature ainsi que la protection des personnes, des biens et de l'environnement contre les accidents, les sinistres et les catastrophes.

La préparation des mesures de sauvegarde et la mise en oeuvre des moyens nécessaires pour faire face aux risques majeurs et aux catastrophes sont assurées dans les conditions prévues par le présent titre. Elles sont déterminées dans le cadre de plans d'organisation des secours dénommés Plans Orsec et de plans d'urgence.

Chapitre Ier Préparation et organisation des secours

Art. 2. - Les plans Orsec recensent les moyens publics et privés susceptibles d'être mis en oeuvre en cas de catastrophe et définissent les conditions de leur emploi par l'autorité compétente pour diriger les secours.

Ils comprennent, selon la nature et l'importance des moyens à mettre en oeuvre :

1° Le plan Orsec national établi dans les conditions prévues à l'article 6 ;

2° Les plans Orsec de zone établis, pour chacune des zones de défense définies à l'article 23 de l'ordonnance n° 59-147 du 7 janvier 1959 portant organisation générale de la défense, dans

les conditions prévues aux articles 7 et 8 de la présente loi ;

3° Les plans Orsec départementaux établis dans les conditions prévues à l'article 9.

Art. 3. - Les plans d'urgence prévoient les mesures à prendre et les moyens de secours à mettre en oeuvre pour faire face à des risques de nature particulière ou liés à l'existence et au fonctionnement d'installations ou d'ouvrages déterminés.

Les plans d'urgence comprennent :

1° Les plans particuliers d'intervention définis à l'article 4 ;

2° Les plans destinés à porter secours à de nombreuses victimes ;

3° Les plans de secours spécialisés liés à un risque défini.

Les plans d'urgence sont établis dans les conditions prévues par décret en Conseil d'Etat.

La mise en oeuvre d'un plan d'urgence ne fait pas obstacle au déclenchement d'un plan Orsec, si les circonstances le justifient.

Art. 4 - Des plans particuliers d'intervention préparés par le représentant de l'état dans le département, après avis des maires et de l'exploitant concernés, définissent les mesures à prendre aux abords des installations ou ouvrages dont les caractéristiques sont fixées dans le décret en Conseil d'Etat visé à l'article 3. Sont notamment prévues les mesures incombant à l'exploitant, sous le contrôle de l'autorité de police.

Le décret en Conseil d'Etat visé à l'article 3 fixe également les modalités selon lesquelles les mesures mentionnées au premier alinéa sont rendues publiques.

Art. 5. - La direction des opérations de secours relève de l'autorité de police compétente en vertu des articles L. 131-1 et L. 131-13 du code des communes, sous réserve des dispositions prévues par les alinéas suivants.

En cas de déclenchement d'un plan Orsec ou d'un plan d'urgence, les opérations de secours sont placées, dans chaque département, sous l'autorité du représentant de l'Etat dans le département.

Lorsqu'elles intéressent le territoire de plusieurs départements, qu'il y ait ou non déclenchement d'un plan Orsec ou d'un plan d'urgence, le Premier ministre peut placer l'ensemble des opérations de secours sous la direction du représentant de l'Etat dans l'un de ces départements.

Les opérations de secours en mer sont dirigées par le préfet maritime.

Art. 6. - Le ministre chargé de la sécurité civile prépare les mesures de sauvegarde et coordonne les moyens de secours relevant de l'Etat, des collectivités territoriales et des établissements publics sur l'ensemble du territoire.

Lorsque les circonstances le justifient, il attribue les moyens publics et privés nécessaires à l'autorité chargée de la direction des opérations de secours.

Le Premier ministre déclenche le plan Orsec national.

Art. 7. - Le représentant de l'Etat dans le département où se trouve le siège de la zone de défense prépare les mesures de sauvegarde et coordonne les moyens de secours publics dans la zone de défense.

Après avis du président de la commission administrative du service départemental d'incendie et de secours des départements concernés, il établit à cet effet un schéma directeur destiné à la formation des personnels et à la préparation des moyens de secours.

Lorsque les circonstances le justifient, il attribue les moyens publics et privés nécessaires à l'autorité chargée de la direction des opérations de secours. Il déclenche le plan Orsec de zone.

Art. 8. - Lorsque plusieurs départements sont plus particulièrement exposés à certains risques, les compétences attribuées par l'article 7 au représentant de l'Etat dans le département du siège de la zone peuvent être confiées par le Premier ministre, en tout ou partie, au représentant de l'Etat dans l'une des régions où se trouvent l'un ou les départements concernés.

Art. 9. - Le représentant de l'Etat dans le département prépare les mesures de sauvegarde et coordonne les moyens de secours publics dans le département.

Il assure la mise en oeuvre des moyens de secours publics et privés et, lorsque les circonstances le justifient, il déclenche le plan Orsec national.

Art. 10. - Pour l'accomplissement des missions qui leur sont confiées par l'article 4 et les articles 6 à 9, les autorités compétentes de l'Etat, chacune en ce qui la concerne, peuvent procéder à la réquisition des moyens privés de secours nécessaires.

Art. 11. - La commune pour le compte de laquelle une réquisition a été faite est tenue, dans le délai d'un mois à compter de la demande qui lui est adressée, de verser à la personne requise ou en cas de décès, à ses ayants droit, une provision proportionnée à l'importance du dommage subi du fait des actes exécutés dans le cadre de cette réquisition.

La commune est tenue de présenter à la victime ou à ses ayants droit en cas de décès, une offre d'indemnisation dans un délai de trois mois à compter du jour où elle reçoit de celle-ci la justification de ses préjudices. Cette disposition est applicable en cas d'aggravation du dommage.

Les recours dirigés contre les décisions, expresse ou tacites, prises par les communes sur les demandes mentionnées aux alinéas précédents, sont portés devant le tribunal administratif territorialement compétent. Le président du tribunal ou un membre du tribunal délégué à cet effet statue dans les quinze jours.

Les dispositions de la section V-1 du chapitre II du titre II du livre Ier du code du travail sont applicables dans les rapports entre le salarié requis, victime d'un dommage résultant d'une atteinte à la personne, et son employeur.

Art. 12. - Les obligations auxquelles sont assujettis les détenteurs de moyens de publication et de diffusion sont fixées dans un code d'alerte national défini par décret.

Art. 13. - Les dépenses directement imputables aux opérations engagées par l'Etat, les collectivités territoriales et les établissements publics, ainsi que les charges supportées par les personnes privées sont remboursées par la collectivité publique qui a bénéficié des secours.

Ces dispositions ne font pas obstacle à l'application des règles particulières de prise en charge des dépenses des services d'incendie et de secours dans le cadre du département.

Toutefois, en cas de déclenchement d'un plan Orsec, les dépenses exposées par l'Etat et ses établissements publics ou par les collectivités territoriales et leurs établissements publics d'une même zone de défense ou, lorsqu'il est fait application de l'article 8, d'une même région ou d'un ensemble de départements exposés à certains risques, ne donnent pas lieu à remboursement, sauf lorsque des modalités particulières de répartition de ces dépenses ont été fixées dans le cadre d'une convention ou d'une institution interdépartementale.

Lorsque des moyens publics de secours sont mis en oeuvre par le Gouvernement au profit d'un Etat étranger, les dépenses exceptionnelles supportées par les collectivités territoriales et par les établissements publics sont à la charge de l'Etat.

Art. 14. - I. - L'article 101 de la loi n° 82-213 du 2 mars 1982 relative aux droits et libertés des communes, des départements et des régions est abrogé.

II. - L'article 96 de la loi n° 85-30 du 9 janvier 1985 relative au développement et à la protection de la montagne est ainsi rédigé :

" *Art. 96.* - Lorsque, pour assurer le service public de secours, les opérations de sauvetage en montagne nécessitent la conduite d'une action d'ensemble d'une certaine importance, le représentant de l'Etat dans le département peut mettre en oeuvre un plan d'urgence, ainsi qu'il est prévu par l'article 3 de la loi n° 87-565 du 22 juillet 1987 relative à l'organisation de la sécurité civile, à la protection de la forêt contre l'incendie et à la prévention des risques majeurs. "

Chapitre II

Dispositions relatives aux services d'incendie et de secours.

Art. 15. [abrogé par loi n° 96-369 du 3 mai 1996, art. 51]

- **I.** - La première phrase du quatrième alinéa de l'article 56 de la loi n° 82-213 du 2 mars 1982 précitée est complétée par les mots: " et sous réserve des dispositions de l'article 17 de la loi n° 87-565 du 22 juillet 1987 relative à l'organisation de la sécurité civile, à la protection de la forêt contre l'incendie et à la prévention des risques majeurs ".

II. - Le cinquième alinéa du même article est complété par les dispositions suivantes :

" Il contrôle et coordonne l'ensemble des services d'incendie et de secours du département, des communes et de leurs établissements publics. Il est chargé de la mise en oeuvre des moyens de lutte contre l'incendie et de secours relevant du département, des communes et de leurs établissements publics, sous l'autorité du maire ou du représentant de l'Etat agissant dans le cadre de leurs pouvoirs respectifs de police. "

Art. 16. [abrogé par loi n° 96-369 du 3 mai 1996, art. 51]

- Les services d'incendie et de secours sont chargés, avec les autres services concernés, des

secours aux personnes victimes d'accidents sur la voie publique ou consécutifs à un sinistre ou présentant un risque particulier, et de leur évacuation d'urgence.

Art. 17. [abrogé par loi n° 96-369 du 3 mai 1996, art. 51]

- Les officiers de sapeurs-pompiers non professionnels et, par dérogation aux dispositions de l'article 40 de la loi n° 84-53 du 26 janvier 1984 portant dispositions statutaires relatives à la fonction publique territoriale, les officiers de sapeurs-pompiers professionnels sont nommés conjointement dans leur emploi et leur grade par les autorités compétentes de l'Etat, d'une part, et de la collectivité territoriale d'emploi, d'autre part.

Ces dispositions sont applicables aux chefs de corps et chefs de centre non officiers.

Art. 18. - Le paragraphe I de l'article 51 de la loi n° 84-594 du 12 juillet 1984 relative à la formation des agents de la fonction publique territoriale et complétant la loi n° 84-53 du 26 janvier 1984 portant dispositions statutaires relatives à la fonction publique territoriale est ainsi rédigé :

" *I.* - L'organisation des services départementaux d'incendie et de secours et des corps de sapeurs-pompiers communaux, intercommunaux et départementaux est fixée par décret en Conseil d'Etat. "

Art. 19. - Les sapeurs-pompiers non professionnels atteints de maladies contractées ou de blessures reçues en service dans les conditions prévues par les articles L. 354-1 à L. 354.11 du code des communes bénéficient des emplois réservés en application de l'article L. 393 du code des pensions militaires d'invalidité et des victimes de la guerre.

Art. 19. - I - [créé par loi n° 90-1067 du 22 nov. 1990, art. 16] Les sapeurs-pompiers non professionnels départementaux blessés, ainsi que ceux qui ont contracté une maladie à l'occasion du service commandé, ont droit aux allocations, rentes et autres prestations prévues aux articles L. 354-2 à L. 354-13 du code des communes.

Ces prestations sont à la charge de l'Etat.

Un décret en Conseil d'Etat détermine les modalités de cette association.

Art. 20. - Ont la qualité d'élèves commissaires de police à la date du 12 septembre 1985 les inspecteurs divisionnaires et les commandants de la police nationale ayant

figuré sur la liste arrêtée par le ministre de l'intérieur et de la décentralisation le 12 septembre 1985.

Sont validés les actes accomplis par ces fonctionnaires en qualité d'élèves commissaires ou de commissaires stagiaires antérieurement à l'entrée en vigueur de la présente loi.

TITRE II PROTECTION DE LA FORÊT CONTRE L'INCENDIE ET PRÉVENTION DES RISQUES MAJEURS

Chapitre Ier Information

Art. 21. *[abrogé et codifié à l'art. L. 124-2 C. Env]* – Les citoyens ont un droit à l'information sur les risques majeurs auxquels ils sont soumis dans certaines zones du territoire et sur les mesures de sauvegarde qui les concernent. Ce droit s'applique aux risques technologiques et aux risques naturels prévisibles.

Un décret en Conseil d'Etat définit les conditions d'exercice de ce droit. Il détermine notamment les modalités selon lesquelles les mesures de sauvegarde sont portées à la connaissance du public ainsi que les catégories des locaux dans lesquels les informations sont affichées.

L'exploitant est tenu de participer à l'information générale du public sur les mesures prises aux abords des ouvrages ou installations faisant l'objet d'un plan particulier d'intervention.

Chapitre II Maîtrise de l'urbanisation

Art. 22. - I. - Dans la dernière phrase de l'article L. 110 du code de l'urbanisme, après les mots : " des milieux naturels et des paysages ", sont insérés les mots : " ainsi que la sécurité et la salubrité publiques ".

II. - Dans le premier alinéa de l'article L. 121.10 du même code, après les mots : " les sites et les paysages ", sont insérés les mots : " de prévenir les risques naturels prévisibles et les risques technologiques ".

III. - Le premier alinéa de l'article L. 122-1 du même code est complété par la phrase suivante : " Ils prennent en considération l'existence de risques naturels prévisibles et de risques technologiques ".

IV. - Le troisième alinéa (1^o) de l'article L.123-1 du même code est ainsi rédigé :

1^o Délimiter des zones urbaines ou à urbaniser en prenant notamment en considération la valeur agronomique des sols, les structures agricoles, les terrains produisant des denrées de qualité supérieure, l'existence de risques naturels prévisibles et de risques technologiques, la présence d'équipements spéciaux importants et déterminer des zones d'affectation des sols selon l'usage principal qui doit en être fait ou la nature des activités dominantes qui peuvent y être exercées ; "

Art. 23. - Il est inséré, après l'article 7 de la loi n^o 76- 663 du 19 juillet 1976 relative aux installations classées pour la protection de l'environnement, les articles 7-1 à 7-4 ainsi rédigés :

" *Art. 7-1.* - Lorsqu'une demande d'autorisation concerne une installation classée à implanter sur un site nouveau et susceptible de créer, par danger d'explosion ou d'émanation de produits nocifs, des risques très importants pour la santé ou la sécurité des populations voisines et pour l'environnement, des servitudes d'utilité publique peuvent être instituées concernant l'utilisation du sol, ainsi que l'exécution de travaux soumis au permis de construire.

" Ces servitudes comportent en tant que de besoin :

" - la limitation ou l'interdiction du droit d'implanter des constructions ou des ouvrages et d'aménager des terrains de camping ou de stationnement de caravanes ;

" - la subordination des autorisations de construire au respect de prescriptions techniques tendant à limiter le danger d'exposition aux explosions ou concernant l'isolation des bâtiments au regard des émanations toxiques ;

" - la limitation des effectifs employés dans les installations industrielles et commerciales qui seraient créées ultérieurement.

" Elles tiennent compte de la nature et de l'intensité des risques encourus et peuvent, dans un même périmètre, s'appliquer de façon modulée suivant les zones concernées. Elles ne peuvent contraindre à la démolition ou à l'abandon de constructions existantes édifiées en conformité avec les dispositions législatives et réglementaires en vigueur avant l'institution desdites servitudes.

" Un décret en Conseil d'Etat, pris après avis du Conseil supérieur des installations classées, fixe la liste des catégories, et éventuellement les seuils de capacité, des installations dans le voisinage desquelles ces servitudes peuvent être instituées.

" *Art. 7-2.* - L'institution de servitudes d'utilité publique est décidée à l'intérieur d'un périmètre délimité autour de l'installation, soit à la requête du demandeur de l'autorisation ou du maire de la commune d'implantation, soit à l'initiative du représentant de l'Etat dans le département. Un décret en Conseil d'Etat détermine les conditions de délimitation du périmètre, qui tiennent compte notamment des équipements de sécurité de l'installation et des caractéristiques du site.

" Le projet définissant les servitudes et le périmètre est soumis à enquête publique, conformément aux dispositions de la loi n° 83-630 du 12 juillet 1983 relative à la démocratisation des enquêtes publiques et à la protection de l'environnement, et à l'avis des conseils municipaux des communes sur lesquelles s'étend le périmètre.

" Lorsque le commissaire enquêteur a rendu des conclusions favorables, les servitudes et leur périmètre sont arrêtés par l'autorité compétente pour la délivrance de l'autorisation de l'installation classée si le ou les conseils municipaux ont émis un avis favorable ou sont réputés l'avoir fait, à défaut de réponse dans un délai de quinze jours suivant la clôture du registre d'enquête, et si le demandeur de l'autorisation n'a pas manifesté d'opposition. Dans le cas contraire, ils sont arrêtés par décret en Conseil d'Etat.

" *Art. 7-3.* - Les servitudes sont annexées au plan d'occupation des sols de la commune dans les conditions prévues à l'article L. 126-1 du code de l'urbanisme.

" *Art. 7-4.* - Lorsque l'institution des servitudes prévues à l'article 7-1 entraîne un préjudice direct, matériel et certain, elle ouvre droit à une indemnité au profit des propriétaires, des titulaires de droits réels ou de leurs ayants droit.

" La demande d'indemnisation doit être adressée à l'exploitant de l'installation dans un délai de trois ans à dater de la notification de la décision instituant la servitude. A défaut d'accord amiable, l'indemnité est fixée par le juge de l'expropriation.

" Le préjudice est estimé à la date de la décision de première instance. Toutefois, est seul pris en considération l'usage possible des immeubles et droits immobiliers un an avant l'ouverture de l'enquête publique prévue à l'article 7-2. La qualification éventuelle de terrain à bâtir est appréciée conformément aux

dispositions de l'article L. 13-15 du code de l'expropriation pour cause d'utilité publique.

" Le juge limite ou refuse l'indemnité si une acquisition de droits sur un terrain a, en raison de l'époque où elle a eu lieu ou de toute autre circonstance, été faite dans le but d'obtenir une indemnité.

" Le paiement des indemnités est à la charge de l'exploitant de l'installation. "

Art. 24. - L'article L. 421-8 du code de l'urbanisme est complété par un second alinéa ainsi rédigé :

" Ces dispositions ne sont pas applicables aux installations classées bénéficiant de l'application des articles 7-1 à 7-4 de la loi n° 76-663 du 19 juillet 1976 relative aux installations classées pour la protection de l'environnement. "

Art. 25. - Le premier alinéa de l'article 27 de la loi n° 76-663 du 19 juillet 1976 précitée est complété par la phrase suivante :

" Les dispositions des articles 7-1 à 7-4 de la présente loi ne sont pas applicables à celles de ces installations qui relèvent du ministre de la défense. "

Art. 26. - L'article L. 123-7-1 du code de l'urbanisme est ainsi rédigé :

" *Art. L. 123-7-1.* - Lorsqu'un plan d'occupation des sols doit être révisé ou modifié pour être rendu compatible avec les prescriptions nouvelles prises en application de l'article L. 111-1-1 ou avec les orientations d'un schéma directeur ou d'un schéma de secteur approuvé ou arrêté postérieurement à l'approbation du plan, ou pour permettre la réalisation d'un nouveau projet d'intérêt général, le représentant de l'Etat en informe la commune ou l'établissement public de coopération intercommunale..

" Dans un délai d'un mois, la commune ou l'établissement public fait connaître au représentant de l'Etat s'il entend opérer la révision ou la modification nécessaire. Dans la négative ou à défaut de réponse dans ce délai, le représentant de l'Etat peut engager et approuver, après avis du conseil municipal ou de l'organe délibérant de l'établissement public et enquête publique, la révision ou la modification du plan. Il en est de même si l'intention exprimée de la commune ou de l'établissement public de procéder à la révision ou à la modification n'est pas suivie, dans un délai de six mois à compter de la notification initiale du représentant de

l'Etat, d'une délibération approuvant le projet correspondant.

" Lorsqu'un plan d'occupation des sols a été rendu public, le représentant de l'Etat peut mettre en demeure le maire ou le président de l'établissement public de coopération intercommunale de rendre publiques de nouvelles dispositions du plan pour permettre la réalisation d'un nouveau projet d'intérêt général. Si ces dispositions n'ont pas été rendues publiques dans un délai de trois mois à compter de cette demande par le maire ou le président de l'établissement public, après avis du conseil municipal ou de l'organe délibérant de l'établissement public, le représentant de l'Etat peut se substituer à l'autorité compétente et les rendre publiques. "

Art. 27. - Il est inséré, dans le chapitre V du titre 1^{er} du livre III du code de l'urbanisme, un article L. 315-9 ainsi rédigé :

" *Art. L. 315-9.* - Sont validés :

" 1° Les autorisations de lotir délivrées à compter du 1^{er} janvier 1978 :

" a) En tant qu'elles autorisent une surface hors oeuvre nette de construction résultant de l'application du coefficient d'occupation des sols à la surface totale du terrain ayant fait l'objet de la demande d'autorisation de lotir;

" b) En tant qu'elles répartissent cette surface hors oeuvre nette entre les différents lots sans tenir compte de l'application du coefficient d'occupation des sols à chacun de ces lots ;

" c) En tant qu'elles prévoient que le lotisseur procède à cette répartition dans les mêmes conditions ;

" 2° Les permis de construire délivrés sur le fondement des dispositions mentionnées au 1° ci-dessus en tant qu'ils autorisent l'édification de constructions d'une surface hors oeuvre nette supérieure à celle qui résulte de l'application du coefficient d'occupation des sols à la surface du lot ayant fait l'objet de la demande ;

" 3° Les certificats d'urbanisme en tant qu'ils reconnaissent des possibilités de construire résultant des dispositions validées au 1° du présent article. "

Chapitre III

Défense de la forêt contre l'incendie

Art. 28 - L'article L. 321-6 du code forestier est complété par un alinéa ainsi rédigé :

" La déclaration d'utilité publique vaut autorisation des défrichements nécessaires à l'exécution des travaux auxquels elle se rapporte.

Elle entraîne, en tant que de besoin le déclassement des espaces boisés classés à protéger ou à créer en application de l'article L.130-1 du code de l'urbanisme. "

Art. 29. - L'article L. 321-11 du code forestier est ainsi rédigé :

" *Art. L. 311-11.* - Dans les périmètres où des travaux ont été déclarés d'utilité publique conformément à la procédure prévue à l'article L. 321-6, et en complément de ceux-ci, l'autorité administrative peut, dans les formes et conditions prévues au paragraphe II de l'article 39 du code rural, mettre en demeure les propriétaires et, le cas échéant, les titulaires du droit d'exploitation de fonds boisés ou couverts d'une végétation arbustive d'y réaliser une mise en valeur agricole ou pastorale dans les zones où la déclaration d'utilité publique l'a jugée possible et opportune.

" Le dernier alinéa du paragraphe I, les paragraphes II et III de l'article 40 du code rural et les articles 40-1 et 44 de ce même code sont applicables. Le propriétaire peut, par dérogation aux dispositions du troisième alinéa du paragraphe II de l'article 40, faire exploiter les fonds concernés par la mise en demeure sous le régime de la convention pluriannuelle de pâturage prévue à l'article 13 de la loi n° 72-12 du 3 janvier 1972 relative à la mise en valeur pastorale dans les régions d'économie montagnarde. Lorsque les fonds sont soumis au régime forestier, le pâturage est concédé dans les conditions fixées à l'article L. 146-1 du présent code.

" Par dérogation, le paragraphe IV de l'article 1509 du code général des impôts et l'article 16 de la loi d'orientation agricole n° 80-502 du 4 juillet 1980 ne sont pas applicables aux fonds en nature de bois à la date de la mise en demeure prévue par le présent article.

" A la demande du ou des propriétaires concernés, le représentant de l'Etat dans le département rapporte la décision de mise en demeure prévue au premier alinéa du présent article lorsqu'il constate que la mise en valeur agricole ou pastorale occasionne des dégâts répétés de nature à compromettre l'avenir des peuplements forestiers subsistant après les travaux ou des fonds forestiers voisins.

" L'autorité administrative peut, après avis des départements intéressés, déterminer les cultures susceptibles d'être entreprises sur les terrains situés dans ces périmètres ; des encouragements spéciaux, notamment financiers, peuvent être accordés à certaines cultures. Une

priorité doit être donnée pour la réalisation de réseaux de desserte hydraulique des exploitations. "

Art. 30. - Dans la première phrase du second alinéa de l'article L. 224-3 du code forestier, le mot : "copropriétaires " est remplacé par le mot "propriétaires ".

Art. 31. - Le deuxième alinéa (1°) de l'article 52-1 du code rural est complété par les mots : " il pourra être procédé à la destruction d'office des boisements irréguliers ".

Art. 32. - L'article L. 322-4 du code forestier est complété, par un second alinéa ainsi rédigé :

" Les dépenses auxquelles donnent lieu les travaux dont l'exécution d'office est ordonnée par le maire peuvent être financées par le département, par des groupements de collectivités territoriales ou des syndicats mixtes. Dans ce cas, est émis un titre de perception à l'encontre des propriétaires intéressés, d'un montant correspondant au mémoire des travaux faits, arrêté et rendu exécutoire. "

Art. 33. - L'article L. 322-9 du code forestier est ainsi modifié :

I. - Le début de cet article est ainsi rédigé :

" Sont punis d'un emprisonnement de onze jours à six mois et d'une amende de 1 300 F à 20 000F ou de l'une de ces deux peines seulement, ceux qui ont causé... (le reste sans changement)."

II. - Le même article est complété par un deuxième alinéa ainsi rédigé :

" Lorsqu'il y a lieu à application des articles 319 et 320 du code pénal à l'encontre de l'auteur de l'une des infractions prévues à l'alinéa précédent, les peines d'amende prévues par ces articles sont portées au double. "

III. - Le même article est complété par un troisième alinéa ainsi rédigé :

" Le tribunal peut, en outre, ordonner, aux frais du condamné, la publication intégrale ou par extraits de sa décision ou la diffusion d'un message dont il fixe explicitement les termes, informant le public des motifs et du contenu de sa décision, dans un ou plusieurs journaux qu'il désigne. "

Art. 34. - Dans le chapitre II du titre II du livre III du code forestier, après l'article L. 322-9, il est inséré un article L. 322-9-1 ainsi rédigé :

" *Art. L. 322-9-1.* - I. - En cas de poursuite pour infraction à l'obligation, édictée par l'article L. 322-3, de débroussailler ou de maintenir en

état débroussaillé, le tribunal peut, après avoir déclaré le prévenu coupable, décider l'ajournement du prononcé de la peine contraventionnelle assorti d'une injonction de respecter ces dispositions.

" Il impartit un délai pour l'exécution des travaux nécessaires. L'injonction est assortie d'une astreinte dont il fixe le taux, qui ne peut être inférieur à 200 F et supérieur à 500 F par jour et par hectare soumis à l'obligation de débroussaillage. Il fixe également la durée maximale pendant laquelle cette astreinte est applicable.

" L'ajournement ne peut intervenir qu'une fois : il peut être ordonné même si le prévenu ne comparait pas en personne. L'exécution provisoire de la décision d'ajournement avec injonction peut être ordonnée.

" II. - A l'audience de renvoi, lorsque les travaux qui ont fait l'objet de l'injonction ont été exécutés dans le délai fixé, le tribunal peut soit dispenser le prévenu de la peine, soit prononcer les peines prévues par la loi.

" Lorsque les travaux ont été exécutés avec retard ou ne l'ont pas été, le tribunal liquide l'astreinte et prononce les peines prévues.

" La décision sur la peine intervient dans le délai fixé par le tribunal, compte tenu du délai imparti pour l'exécution des travaux.

" III - Le taux de l'astreinte, tel qu'il a été fixé par la décision d'ajournement, ne peut être modifié.

" Pour la liquidation de l'astreinte, la juridiction apprécie l'inexécution, en tenant compte, s'il y a lieu, de la survenance des événements qui ne sont pas imputables au prévenu.

" L'astreinte est recouvrée par le comptable du Trésor comme en matière pénale au vu d'un extrait de la décision prononcée par le tribunal. Son montant est versé au budget de la commune du lieu de l'infraction et est affecté au financement de travaux de débroussaillage obligatoire exécutés d'office en application de l'article L. 322-4. L'astreinte ne donne pas lieu à la contrainte par corps."

Art. 35. - II est inséré, après l'article 2-6 du code de procédure pénale, un article 2-7 ainsi rédigé :

" Art. 2-7. - En cas de poursuites pénales pour incendie volontaire commis dans les bois, forêts, landes, maquis, garrigues, plantations ou reboisements, les personnes morales de droit public peuvent se constituer partie civile devant la juridiction de jugement en vue d'obtenir le

remboursement, par le condamné, des frais qu'elles ont exposés pour lutter contre l'incendie."

Art. 36. - Les septième et huitième alinéas (3° et 4°) de l'article 44 du code pénal sont ainsi rédigés :

" 3° Contre tout condamné pour crime ou délit contre la sûreté de l'Etat ou toute personne exemptée de peine en application de l'article 101 ;

" 4° Contre tout condamné pour l'un des crimes ou délits définis par l'article 305, les deuxième et troisième alinéas de l'article 306, les articles 309, 311, 312, 435 et 437 ; "

Art. 37. - Il est inséré, après l'article 437 du code pénal, un article 437-1 ainsi rédigé :

" *Art. 437-1.* - En cas de condamnation prononcée en application des articles 435 et 437 du présent code, le tribunal pourra, en outre, ordonner, aux frais du condamné, la publication intégrale ou par extraits de sa décision ou la diffusion d'un message, dont il fixe explicitement les termes, informant le public des motifs et du contenu de sa décision, dans un ou plusieurs journaux qu'il désigne. "

Art. 38. - I. - Les articles L. 351-9 et L. 351-10 du code forestier sont ainsi rédigés :

" *Art. L. 351-9.* - Les articles 529 à 529-2 et 530 à 530-2 du code de procédure pénale sont applicables aux contraventions des quatre premières classes intéressant les bois, forêts et terrains à boiser et réprimées par le présent code en matière de protection contre l'incendie et d'introduction de véhicules et par le code pénal en matières de dépôt ou d'abandon de matières, d'ordures ou de déchets, qui sont seulement punies seulement d'une peine d'amende.

" *Art. L. 351-10.* - Un décret en Conseil d'Etat fixe le montant des amendes forfaitaires et amendes forfaitaires majorées et précise les modalités d'application de l'article L. 351-9. "

II. - L'article L. 351-11 du même code est abrogé.

Art. 39. - L'article L. 153-2 du code forestier est complété par un second alinéa ainsi rédigé :

" Il n'y a pas lieu à une telle transaction lorsque la procédure de l'amende forfaitaire doit recevoir application. "

Art. 40. - Les dispositions des articles L. 351-9 et L. 351-10 et du second alinéa de l'article L. 153-2 du code forestier entrent en vigueur le

premier jour du septième mois suivant la publication de la présente loi.

Art. 40-1. [créé par l'art. 16-I de la loi n° 95-101 du 2 février 1995, codifié à l'art. L. 562-1 C. Env] - L'Etat élabore et met en application des plans de prévention des risques naturels prévisibles tels que les inondations, les mouvements de terrain, les avalanches, les incendies de forêt, les séismes, les éruptions volcaniques, les tempêtes ou les cyclones.

Ces plans ont pour objet, en tant que de besoin :

1° De délimiter les zones exposées aux risques en tenant compte de la nature et de l'intensité du risque encouru, d'y interdire tout type de construction, d'ouvrage, d'aménagement ou d'exploitation agricole, forestière, artisanale, commerciale ou industrielle ou, dans le cas où des constructions, ouvrages, aménagements ou exploitations agricoles, forestières, artisanales, commerciales ou industrielles pourraient y être autorisés, prescrire les conditions dans lesquelles ils doivent être réalisés, utilisés ou exploités ;

2° De délimiter les zones qui ne sont pas directement exposées aux risques mais où des constructions, des ouvrages, des aménagements ou des exploitations agricoles, forestières, artisanales, commerciales ou industrielles pourraient aggraver des risques ou en provoquer de nouveaux et y prévoir des mesures d'interdiction ou des prescriptions telles que prévues au 1° du présent article ;

3° De définir les mesures de prévention, de protection et de sauvegarde qui doivent être prises, dans les zones mentionnées au 1° et au 2° du présent article, par les collectivités publiques dans le cadre de leurs compétences, ainsi que celles qui peuvent incomber aux particuliers ;

4° De définir, dans les zones mentionnées au 1° et au 2°, les mesures relatives à l'aménagement, l'utilisation ou l'exploitation des constructions, des ouvrages, des espaces mis en culture ou plantés existants à la date de l'approbation du plan qui doivent être prises par les propriétaires, exploitants ou utilisateurs.

La réalisation des mesures prévues aux 3° et 4° du présent article peut être rendue obligatoire en fonction de la nature et de l'intensité du risque dans un délai de cinq ans, pouvant être réduit en cas d'urgence. A défaut de mise en conformité dans le délai prescrit, le préfet peut, après mise en demeure non suivie d'effet, ordonner la réalisation de ces mesures aux frais du propriétaire, de l'exploitant ou de l'utilisateur.

Les mesures de prévention prévues aux 3° et 4° ci-dessus, concernant les terrains boisés, lorsqu'elles imposent des règles de gestion et d'exploitation forestière ou la réalisation de travaux de prévention concernant les espaces boisés mis à la charge des propriétaires et exploitants forestiers, publics ou privés, sont prises conformément aux dispositions du titre II du livre III et du livre IV du code forestier.

Les travaux de prévention imposés en application du 4° à des biens construits ou aménagés conformément aux dispositions du Code de l'urbanisme avant l'approbation du plan et mis à la charge des propriétaires, exploitants ou utilisateurs ne peuvent porter que sur des aménagements limités.

Art. 40-2. *[créé par l'art. 16-I de la loi n° 95-101 du 2 février 1995, codifié à l'art. L. 562-2 C. Env]* - Lorsqu'un projet de plan de prévention des risques naturels prévisibles contient certaines des dispositions mentionnées au 1° et au 2° de l'article 40-1 et que l'urgence le justifie, le préfet peut, après consultation des maires concernés, les rendre immédiatement opposables à toute personne publique ou privée par une décision rendue publique.

Ces dispositions cessent d'être opposables si elles ne sont pas reprises dans le plan approuvé ou si le plan n'est pas approuvé dans un délai de trois ans.

Art. 40-3. *[créé par l'art. 16-I de la loi n° 95-101 du 2 février 1995, codifié à l'art. L. 562-3 C. Env]* - Après enquête publique, et après avis des conseils municipaux des communes sur le territoire desquelles il doit s'appliquer, le plan de prévention des risques naturels prévisibles est approuvé par arrêté préfectoral.

Art. 40-4. *[créé par l'art. 16-I de la loi n° 95-101 du 2 février 1995, codifié à l'art. L. 562-4 C. Env]* - Le plan de prévention des risques naturels prévisibles approuvé vaut servitude d'utilité publique. Il est annexé au plan d'occupation des sols, conformément à l'article L. 126-1 du Code de l'urbanisme.

Le plan de prévention des risques naturels prévisibles approuvé fait l'objet d'un affichage en mairie et d'une publicité par voie de presse locale en vue d'informer les populations concernées.

Art. 40-5. *[créé par l'art. 16-I de la loi n° 95-101 du 2 février 1995, codifié à l'art. L. 562-5 C. Env]* - Le fait de construire ou d'aménager un terrain dans une zone interdite par un plan de

prévention des risques naturels prévisibles approuvé ou de ne pas respecter les conditions de réalisation, d'utilisation ou d'exploitation prescrites par ce plan est puni des peines prévues à l'article L. 480-4 du Code de l'urbanisme.

Les dispositions des articles L. 460-1, L. 480-1, L. 480-2, L. 480-3, L. 480-5 à L. 480-9 et L. 480-12 du Code de l'urbanisme sont également applicables aux infractions visées au premier alinéa du présent article, sous la seule réserve des conditions suivantes :

1° Les infractions sont constatées, en outre, par les fonctionnaires et agents commissionnés à cet effet par l'autorité administrative compétente et assermentés ;

2° Pour l'application de l'article L. 480-5 du Code de l'urbanisme, le tribunal statue au vu des observations écrites ou après audition du maire ou du fonctionnaire compétent, même en l'absence d'avis de ces derniers, soit sur la mise en conformité des lieux ou des ouvrages avec les dispositions du plan, soit sur leur rétablissement dans l'état antérieur ;

3° Le droit de visite prévu à l'article L. 460-1 du Code de l'urbanisme est ouvert aux représentants de l'autorité administrative compétente.

Art. 40-6. *[créé par l'art. 16-I de la loi n° 95-101 du 2 février 1995, codifié à l'art. L. 562-6 C. Env]* - Les plans d'exposition aux risques naturels prévisibles approuvés en application du I de l'article 5 de la loi n° 82-600 du 13 juillet 1982 relative à l'indemnisation des victimes de catastrophes naturelles valent plan de prévention des risques naturels prévisibles. Il en est de même des plans de surfaces submersibles établis en application des articles 48 à 54 du Code du domaine public fluvial et de la navigation intérieure, des périmètres de risques institués en application de l'article R. 111-3 du Code de l'urbanisme, ainsi que des plans de zones sensibles aux incendies de forêt établis en application de l'article 21 de la loi n° 91-5 du 3 janvier 1991 modifiant diverses dispositions intéressant l'agriculture et la forêt. Leur modification ou leur révision est soumise aux dispositions du présent chapitre.

Les plans ou périmètres visés à l'alinéa précédent en cours d'élaboration au 2 février 1995 sont considérés comme des projets de plans de prévention des risques naturels, sans qu'il soit besoin de procéder aux consultations ou enquêtes publiques déjà organisées en application des procédures antérieures propres à ces documents.

Art. 40-7. [créé par l'art. 16-I de la loi n° 95-101 du 2 février 1995, codifié à l'art. L. 562-7 C. Env] - Un décret en Conseil d'Etat précise les conditions d'application des articles 40-1 à 40-6. Il définit notamment les éléments constitutifs et la procédure d'élaboration et de révision des plans de prévention des risques naturels prévisibles, ainsi que les conditions dans lesquelles sont prises les mesures prévues aux 3° et 4 de l'article 40-1.

Chapitre IV Prévention des risques naturels

Art. 41. [modifié par l'art. 16-II de la loi n° 95-101 du 2 février 1995, codifié à l'art. L. 563-1 C. Env] - Dans les zones particulièrement exposées à un risque sismique ou cyclonique, des règles particulières de construction parasismique ou paracyclonique peuvent être imposées aux équipements, bâtiments et installations.

Si un plan de prévention des risques naturels prévisibles est approuvé dans l'une des zones mentionnées au premier alinéa, il peut éventuellement fixer, en application de l'article 40-1 de la présente loi, des règles plus sévères.

Un décret en Conseil d'Etat définit les modalités d'application du présent article.

Art. 42. - Il est inséré, après la première phrase du premier alinéa du paragraphe 1er de l'article 5 de la loi n° 82-600 du 13 juillet 1982 relative à l'indemnisation des victimes de catastrophes naturelles, la phrase suivante :

" Ces plans déterminent, en outre, les dispositions à prendre pour éviter de faire obstacle à l'écoulement des eaux et de restreindre, d'une manière nuisible, les champs d'inondation. "

Art. 43. - Il est inséré, après l'article 5 de la loi n° 82-600 du 13 juillet 1982 précitée, un article 5-1 ainsi rédigé :

" Art. 5-1. - A compter de la publication du plan d'exposition aux risques naturels prévisibles prévu par l'article 5, les dispositions du plan se substituent à celles du plan des surfaces submersibles, prévues par les articles 48 à 54 du code du domaine public fluvial et de la navigation intérieure.

" Dans les zones définies par un plan d'exposition aux risques naturels prévisibles, les digues, remblais, dépôts de matières encombrantes, clôtures, plantations, constructions et tous autres ouvrages, situés hors du domaine public, qui sont reconnus par le

représentant de l'Etat faire obstacle à l'écoulement des eaux, ou restreindre d'une manière nuisible le champ des inondations, peuvent être modifiés ou supprimés et, pour ceux qui ont été établis régulièrement, moyennant paiement d'indemnités fixées comme en matière d'expropriation, sauf dans les cas prévus par l'article 109 du code rural.

" Aucun remblai, digue, dépôt de matières encombrantes, clôture, plantation, construction ou ouvrage ne pourra être établi, dans les zones exposées aux risques d'inondations définies par un plan d'exposition aux risques naturels prévisibles publié, sans qu'une déclaration n'ait été préalablement faite à l'administration par lettre recommandée, avec demande d'avis de réception.

" Pendant un délai qui commence à courir à dater de l'avis de réception, l'Etat aura la faculté d'interdire l'exécution des travaux ou d'ordonner les modifications nécessaires pour assurer le libre écoulement des eaux ou la conservation des champs d'inondation.

" Un décret en Conseil d'Etat détermine les conditions d'application du présent article, notamment les conditions dans lesquelles les installations visées au deuxième alinéa peuvent être modifiées ou supprimées, les modalités d'information et de mise en demeure des propriétaires, les formes de la déclaration prévue au troisième alinéa et le délai mentionné au quatrième alinéa.

" Les infractions aux dispositions des plans d'exposition aux risques naturels prévisibles qui concernent le libre écoulement des eaux et la conservation des champs d'inondation sont poursuivies comme contraventions de grande voirie et punies d'une amende de 1 000 F à 80 000 F, sans préjudice, s'il y a lieu, de la démolition des ouvrages indûment établis et de la réparation des dommages causés au domaine public. "

Art. 44. - Dans les articles 1^{er}, 2 et 3 de la loi n° 73-624 du 10 juillet 1973 relative à la défense contre les eaux, les mots : " les départements, les communes " sont remplacés par les mots : " les collectivités territoriales ".

Art. 45. [codifié à l'art. L. 211-8 C. Env] - En cas de sécheresse grave mettant en péril l'alimentation en eau potable des populations, constatée par le ministre chargé de la police des eaux, des dérogations temporaires aux règles fixant les débits réservés des entreprises hydrauliques dans les bassins versants concernés

peuvent être, en tant que de besoin, et après consultation de l'exploitant, ordonnées par le représentant de l'Etat dans le département, sans qu'il y ait lieu à paiement d'indemnités.

Chapitre V

Prévention des risques technologiques

Art. 46. [codifié à l'art. L. 511-1 C. Env] - Les projets de création d'une installation ou d'un ouvrage visé à l'article 44 de la présente loi qui nécessitent une autorisation ou une décision d'approbation doivent comprendre une étude de dangers.

Un décret en Conseil d'Etat détermine, en tant que de besoin, les modalités d'application du présent article.

Art. 47. - L'article 25 du code du domaine public fluvial et de la navigation intérieure est complété par les dispositions suivantes :

" Les décisions d'autorisation ou des arrêtés complémentaires du représentant de l'Etat fixent les dispositions nécessaires pour assurer la sécurité des personnes et la protection de l'environnement.

" Indépendamment des poursuites pénales qui peuvent être exercées lorsqu'un officier de police judiciaire ou un agent public habilité à cet effet a constaté l'inobservation des conditions imposées à l'exploitant d'un des ouvrages soumis à autorisation, en application du présent article et notwithstanding les dispositions de l'article 26 du présent code, le représentant de l'Etat peut mettre l'exploitant en demeure de satisfaire à ces conditions dans un délai déterminé.

" Si, à l'expiration de ce délai, l'exploitant n'a pas obtempéré à cette injonction, le représentant de l'Etat peut :

" - soit faire procéder d'office, aux frais de l'exploitant, à l'exécution des mesures prescrites ;

" - soit obliger l'exploitant à consigner entre les mains d'un comptable public une somme répondant du montant des travaux ; cette somme lui sera restituée au fur et à mesure de l'exécution des travaux ;

" - soit décider la mise hors service temporaire de l'ouvrage.

Art. 48. - L'article 106 du code rural est complété par les dispositions suivantes :

" Les décisions d'autorisation ou des arrêtés complémentaires du représentants de l'Etat fixent les dispositions nécessaires pour assurer la sécurité des personnes et la protection de l'environnement.

" Indépendamment des poursuites pénales qui peuvent être exercées lorsqu'un officier de police judiciaire ou un agent public habilité à cet effet a constaté l'inobservation des conditions imposées à l'exploitant d'un des ouvrages soumis à autorisation, en application du présent article et notwithstanding les dispositions de l'article 26 du code du domaine fluvial et de la navigation intérieure, le représentant de l'Etat peut mettre l'exploitant en demeure de satisfaire à ces conditions dans un délai déterminé.

" Si, à l'expiration de ce délai, l'exploitant n'a pas obtempéré à cette injonction, le représentant de l'Etat peut :

" - soit faire procéder d'office, aux frais de l'exploitant, à l'exécution des mesures prescrites ;

" - soit obliger l'exploitant à consigner entre les mains d'un comptable public une somme répondant du montant des travaux ; cette somme lui sera restituée au fur et à mesure de l'exécution des travaux ;

" - soit décider la mise hors service temporaire de l'ouvrage."

Art. 49. - I. - Il est inséré avant l'article 1^{er} de la loi n° 65-498 du 29 juin 1965 relative au transport des produits chimiques par canalisations, le titre suivant : " TITRE I^{er} - Canalisations d'intérêt général "

II. - Dans le premier alinéa de l'article 1^{er} de la loi n° 65-498 du 9 juin 1965 précitée, après les mots : " et d'aménagement du territoire ", sont insérés les mots : " sous réserve, en outre, de la sauvegarde de la sécurité des personnes et de la protection de l'environnement ".

Art. 50. - La loi n° 65-498 du 29 juin 1965 précitée est complétée par les dispositions suivantes :

" TITRE II

" AUTRES CANALISATIONS

" *Art. 6.* - Des décrets en Conseil d'Etat déterminent les catégories de canalisations de transport de produit chimiques ne faisant pas l'objet d'une déclaration d'intérêt général et pouvant présenter des risques pour la sécurité des personnes et la protection de l'environnement. Ces décrets peuvent soumettre ces installations à déclaration et préciser les conditions de construction, de mise en service, d'exploitation et de surveillance nécessaires pour assurer la sécurité et la salubrité publiques. Les frais du contrôle de l'Etat sont à la charge des transporteurs.

" TITRE III
" DISPOSITIONS APPLICABLES A
TOUTES LESCOULISATIONS

" *Art. 7.* - Les fonctionnaires ou agents habilités à cet effet sont chargés de la surveillance des canalisations de transport de produits chimiques et du contrôle de l'exécution de la présente loi et des textes réglementaires pris pour son application.

" Ils pourront obtenir communication de tous documents utiles et procéder à toutes constatations utiles :

" *a)* Dans les locaux publics ;

" *b)* Dans les locaux, chantiers ou dépendances des établissements industriels ou commerciaux de toute nature dans lesquels ils auront libre accès à cet effet pendant les heures de travail ;

" *c)* En cas d'accident, dans les lieux et locaux sinistrés, autres que ceux qui sont mentionnés aux a et b ci-dessus, où ils auront accès pour l'exécution de l'enquête, éventuellement par décision du juge des référés en cas de désaccord du propriétaire ou des autres ayants droit.

" *Art. 8.* - Les infractions aux dispositions prises en application de la présente loi sont constatées par les procès-verbaux des officiers de police judiciaire ou des fonctionnaires et agents habilités à cet effet. Ces procès verbaux sont dressés en double exemplaire dont l'un est adressé au représentant de l'Etat dans le département et l'autre au procureur de la République.

" *Art. 9.* - Lorsqu'un agent public habilité à cet effet constate que l'exploitation d'une canalisation de transport de produits chimiques ou l'exécution de travaux ou d'activités dans son voisinage ont lieu en méconnaissance des conditions imposées en application de la présente loi ou menacent la sécurité des personnes ou la protection de l'environnement, il en informe le représentant de l'Etat dans le département. Celui-ci peut mettre l'exploitant de l'ouvrage, ou l'exécutant des travaux ou des activités, en demeure de satisfaire à ces conditions ou de faire cesser le danger dans un délai déterminé.

" Si, à l'expiration de ce délai, l'exploitant n'a pas obtempéré à cette injonction, le représentant de l'Etat peut :

" - soit faire procéder d'office, aux frais de l'exploitant, à l'exécution des mesures prescrites ;

" - soit obliger l'exploitant à consigner entre les mains d'un comptable public une somme répondant du montant des travaux , cette

somme lui sera restituée au fur et à mesure de l'exécution des travaux ;

" - soit décider la suspension du fonctionnement de l'ouvrage.

" En cas d'urgence, il peut aussi décider la suspension des travaux ou activités entrepris par des tiers dans le voisinage de l'ouvrage. "

Art. 51. - L'article II de la loi de finances pour 1958 (n° 58-336 du 29 mars 1958) (deuxième partie : Moyens des services et dispositions spéciales : Dispositions relatives aux investissements), est complété par les paragraphes IV à VII ainsi rédigés :

" *IV.* - Des décrets en Conseil d'Etat déterminent les catégories de canalisations de transport d'hydrocarbures liquides ou liquéfiés qui ne font pas l'objet d'une déclaration d'intérêt général et qui peuvent présenter des risques pour la sécurité des personnes et la protection de l'environnement. Ces décrets peuvent soumettre ces installations à déclaration et préciser les conditions de construction, de mise en service, d'exploitation et de surveillance nécessaires pour assurer la sécurité et la salubrité publiques. Les frais du contrôle de l'Etat sont à la charge de l'exploitant.

" *V.* - Les fonctionnaires ou agents habilités à cet effet sont chargés de la surveillance des canalisations de transport d'hydrocarbures liquides ou liquéfiés, quel que soit leur statut juridique ou leur régime de construction et d'exploitation.

" Ils pourront obtenir communication de tous documents utiles et procéder à toutes constatations utiles :

" *a)* Dans les lieux publics ;

" *b)* Dans les locaux, chantiers ou dépendances des établissements industriels ou commerciaux de toute nature dans lesquels ils auront libre accès à cet effet pendant les heures de travail ;

" *c)* En cas d'accident dans les lieux et locaux sinistrés autres que ceux qui sont mentionnés aux a et b ci-dessus, où ils auront accès pour l'exécution de l'enquête, éventuellement par décision du juge des référés en cas de désaccord du propriétaire ou autres ayants droit.

" *VI.* - Les infractions aux dispositions prises en application du présent article sont constatées par les procès verbaux des officiers de police judiciaire ou des fonctionnaires et agents habilités à cet effet. Ces procès-verbaux sont dressés en double exemplaire dont l'un est adressé au représentant de l'Etat dans le département et l'autre au procureur de la République.

" VII. - Lorsqu'un agent public habilité à cet effet constate que l'exploitation d'une canalisation de transport d'hydrocarbures liquides ou liquéfiés ou l'exécution de travaux ou d'activités dans son voisinage ont lieu en méconnaissance des conditions imposées en application du présent article ou menacent la sécurité des personnes ou la protection de l'environnement, il en informe le représentant de l'Etat dans le département. Celui-ci peut mettre l'exploitant, ou l'exécutant des travaux ou des activités, en demeure de satisfaire à ces conditions ou de faire cesser le danger dans un délai déterminé.

" Si, à l'expiration de ce délai, l'exploitant n'a pas obtempéré à cette injonction, le représentant de l'Etat peut :

" - soit faire procéder d'office, aux frais de l'exploitant, à l'exécution des mesures prescrites ;

" - soit obliger l'exploitant à consigner entre les mains d'un comptable public une somme répondant du montant des travaux ; cette somme lui sera restituée au fur et à mesure de l'exécution des travaux ;

" - soit décider la mise hors service temporaire de l'ouvrage.

" En cas d'urgence, il peut aussi décider la suspension des travaux ou activités entrepris par des tiers dans le voisinage de l'ouvrage.

Art. 52. - Il est inséré, après l'article L. 131-4-1 du code des communes, un article L. 131-4-2 ainsi rédigé :

" *Art. L. 131-4-2.* - Le maire peut, par arrêté motivé, interdire l'accès de certaines voies ou de certaines portions de voies aux véhicules de transport de matières dangereuses visées par la directive européenne du 24 juin 1982 et de nature à compromettre la sécurité publique. "

Art. 53. [*codifié à l'art. L. 552-1 C. Env*] - Pour les ouvrages ou installations présentant des risques dont les éventuelles conséquences financières sont manifestement disproportionnées par rapport à la valeur du capital immobilisé, l'autorité chargée de délivrer l'autorisation d'exploitation peut en subordonner la délivrance à la constitution de garanties financières. Des décrets en Conseil d'Etat déterminent les catégories d'ouvrages concernés, les règles de fixation du montant de la garantie qui devra être adaptée aux conséquences prévisibles de la réalisation du risque, ainsi que les modalités de sa mise en oeuvre.

La présente loi sera exécutée comme loi de l'Etat.

Fait à Paris, le 22 juillet 1987.

LOIS

LOI n° 2003-699 du 30 juillet 2003 relative à la prévention des risques technologiques et naturels et à la réparation des dommages (1)

NOR: DEVX0200176L

L'Assemblée nationale et le Sénat ont adopté,

Le Président de la République promulgue la loi dont la teneur suit :

TITRE Ier

RISQUES TECHNOLOGIQUES

Chapitre Ier

Information

Article 1

Le quatrième alinéa de l'article L. 123-9 du code de l'environnement est complété par une phrase ainsi rédigée :

« Lorsque l'enquête publique porte sur une demande d'autorisation concernant une installation figurant sur la liste prévue au IV de l'article L. 515-8, cette réunion est obligatoire à la demande du maire de la commune sur le territoire de laquelle sera sise l'installation ou du président d'un établissement public de coopération intercommunale compétent en matière d'urbanisme ou de développement économique dont le périmètre comprend le territoire de la commune sur lequel sera sise l'installation. »

Article 2

L'article L. 125-2 du code de l'environnement est complété par un alinéa ainsi rédigé :

« Le préfet crée un comité local d'information et de concertation sur les risques pour tout bassin industriel comprenant une ou plusieurs installations figurant sur la liste prévue au IV de l'article L. 515-8. Ce comité peut faire appel aux compétences d'experts reconnus, notamment pour réaliser des tierces expertises. Il est tenu informé de tout incident ou accident touchant à la sécurité des installations visées ci-dessus. Il est doté par l'Etat des moyens de remplir sa mission. Les conditions d'application du présent alinéa et notamment les règles de composition des comités locaux d'information et de concertation sur les risques sont fixées par décret. »

Chapitre II

Maîtrise de l'urbanisation

autour des établissements industriels à risques

Article 3

Le I de l'article L. 515-8 du code de l'environnement est complété par un alinéa ainsi rédigé :

« Les dispositions ci-dessus sont également applicables à raison des risques supplémentaires créés par une installation nouvelle sur un site existant ou par la modification d'une installation existante, nécessitant la délivrance d'une nouvelle autorisation. »

Article 4

Après le deuxième alinéa de l'article L. 512-1 du code de l'environnement, sont insérés trois alinéas ainsi rédigés :

« Le demandeur fournit une étude de dangers qui précise les risques auxquels l'installation peut exposer, directement ou indirectement, les intérêts visés à l'article L. 511-1 en cas d'accident, que la cause soit interne ou externe à l'installation.

« Cette étude donne lieu à une analyse de risques qui prend en compte la probabilité d'occurrence, la cinétique et la gravité des accidents potentiels selon une méthodologie qu'elle explicite.

« Elle définit et justifie les mesures propres à réduire la probabilité et les effets de ces accidents. »

Article 5

Le chapitre V du titre Ier du livre V du code de l'environnement est complété par une section 6 ainsi rédigée :

« Section 6

« Installations soumises à un plan de prévention

des risques technologiques

« Art. L. 515-15. - L'Etat élabore et met en oeuvre des plans de prévention des risques technologiques qui ont pour objet de limiter les effets d'accidents susceptibles de survenir dans les installations figurant sur la liste prévue au IV de l'article L. 515-8 et pouvant entraîner des effets sur la salubrité, la santé et la sécurité publiques directement ou par pollution du milieu.

« Ces plans délimitent un périmètre d'exposition aux risques en tenant compte de la nature et de l'intensité des risques technologiques décrits dans les études de dangers et des mesures de prévention mises en oeuvre.

« Art. L. 515-16. - A l'intérieur du périmètre d'exposition aux risques, les plans de prévention des risques technologiques peuvent, en fonction du type de risques, de leur gravité, de leur probabilité et de leur cinétique :

« I. - Délimiter les zones dans lesquelles la réalisation d'aménagements ou d'ouvrages ainsi que les constructions nouvelles et l'extension des constructions existantes sont interdites ou subordonnées au respect de prescriptions relatives à la construction, à l'utilisation ou à l'exploitation.

« Dans ces zones, les communes ou les établissements publics de coopération intercommunale compétents peuvent instaurer le droit de préemption urbain dans les conditions définies à l'article L. 211-1 du code de l'urbanisme.

« II. - Délimiter, à l'intérieur des zones prévues au I, des secteurs où, en raison de l'existence de risques importants d'accident à cinétique rapide présentant un danger grave pour la vie humaine, les communes ou les établissements publics de coopération intercommunale compétents peuvent instaurer un droit de délaissement des bâtiments ou parties de bâtiments existant à la date d'approbation du plan qui s'exerce dans les conditions définies aux articles L. 230-1 et suivants du code de l'urbanisme. Toutefois, pour la détermination du prix d'acquisition, la valeur du bien est appréciée sans tenir compte de la dépréciation supplémentaire éventuelle apportée par l'intervention de la servitude instituée en application du I. La commune ou l'établissement public de coopération intercommunale peut, par convention passée avec un établissement public, lui confier le soin de réaliser l'acquisition des biens faisant l'objet du délaissement.

« III. - Délimiter, à l'intérieur des zones prévues au I, des secteurs où, en raison de l'existence de risques importants d'accident à cinétique rapide présentant un danger très grave pour la vie humaine, l'Etat peut déclarer d'utilité publique l'expropriation, par les communes ou les établissements publics de coopération intercommunale compétents et à leur profit, dans les conditions prévues par le code de l'expropriation pour cause d'utilité publique, des immeubles et droits réels immobiliers lorsque les moyens de sauvegarde et de protection des populations qu'il faudrait mettre en oeuvre s'avèrent impossibles ou plus coûteux que l'expropriation.

« La procédure prévue par les articles L. 15-6 à L. 15-8 du code de l'expropriation pour cause d'utilité publique est applicable lorsque la gravité des risques potentiels rend nécessaire la prise de possession immédiate.

« Pour la détermination du prix d'acquisition ou du montant des indemnités, il n'est pas tenu compte de la dépréciation supplémentaire éventuelle apportée au bien par l'intervention de la servitude instituée en application du I.

« IV. - Prescrire les mesures de protection des populations face aux risques encourus, relatives à l'aménagement, l'utilisation ou l'exploitation des constructions, des ouvrages, des installations et des voies de communication existant à la date d'approbation du plan, qui doivent être prises par les propriétaires, exploitants et utilisateurs dans les délais que le plan détermine. Ces mesures peuvent notamment comprendre des prescriptions relatives aux mouvements et au stationnement des véhicules de transport de matières dangereuses.

« Lorsque des travaux de protection sont prescrits en application de l'alinéa précédent, ils ne peuvent porter que sur des aménagements dont le coût n'excède pas des limites fixées par le décret en Conseil d'Etat prévu à l'article L. 515-25.

« V. - Définir des recommandations tendant à renforcer la protection des populations face aux risques encourus et relatives à l'aménagement, l'utilisation ou l'exploitation des constructions, des ouvrages, des voies de communication et des terrains de camping ou de

stationnement de caravanes, pouvant être mises en oeuvre par les propriétaires, exploitants et utilisateurs.

« Art. L. 515-17. - Les mesures visées aux II et III de l'article L. 515-16 ne peuvent être prises qu'à raison de risques créés par des installations existant à la date de publication de la loi n° 2003-699 du 30 juillet 2003 relative à la prévention des risques technologiques et naturels et à la réparation des dommages.

« Art. L. 515-18. - Les mesures prévues par les plans de prévention des risques technologiques, en particulier au II et au III de l'article L. 515-16, sont mises en oeuvre progressivement en fonction notamment de la probabilité, de la gravité et de la cinétique des accidents potentiels ainsi que du rapport entre le coût des mesures envisagées et le gain en sécurité attendu.

« Art. L. 515-19. - I. - L'Etat, les exploitants des installations à l'origine du risque et les collectivités territoriales compétentes ou leurs groupements compétents, dès lors qu'ils perçoivent la taxe professionnelle dans le périmètre couvert par le plan, assurent le financement des mesures prises en application du II et du III de l'article L. 515-16. A cet effet, ils concluent une convention fixant leurs contributions respectives. Avant la conclusion de cette convention, le droit de délaissement mentionné au II du même article ne peut être instauré et l'expropriation mentionnée au premier alinéa du III du même article ne peut être déclarée d'utilité publique que si la gravité des risques potentiels rend nécessaire la prise de possession immédiate selon la procédure mentionnée au deuxième alinéa de ce III.

« Sans préjudice des obligations mises à la charge de l'exploitant par le préfet en application des articles L. 512-1 à L. 512-5 et de l'article L. 512-7, ces conventions peuvent permettre à l'Etat, aux collectivités territoriales ou à leurs groupements de participer au financement par l'exploitant de mesures supplémentaires de prévention des risques permettant de réduire les secteurs mentionnés aux II et III de l'article L. 515-16 lorsque cette participation financière est inférieure aux coûts qu'ils supporteraient en raison de la mise en oeuvre des mesures prévues à ces II et III.

« II. - Une convention conclue entre les collectivités territoriales compétentes ou leurs groupements et les exploitants des installations à l'origine du risque, dans le délai d'un an à compter de l'approbation du plan de prévention des risques technologiques, précise les conditions d'aménagement et de gestion des terrains situés dans les zones mentionnées au I et dans les secteurs mentionnés aux II et III de l'article L. 515-16.

« III. - Une convention conclue entre les collectivités territoriales compétentes ou leurs groupements, les exploitants des installations à l'origine du risque et les organismes d'habitations à loyer modéré mentionnés à l'article L. 411-2 du code de la construction et de l'habitation bailleurs d'immeubles situés dans les secteurs mentionnés au III de l'article L. 515-6 du présent code définit, le cas échéant, un programme de relogement des occupants des immeubles situés dans ces secteurs. Cette convention peut également associer les autres bailleurs d'immeubles situés dans ces mêmes secteurs.

« Art. L. 515-20. - Les terrains situés dans le périmètre du plan de prévention des risques technologiques que les communes ou leurs groupements et les établissements publics mentionnés à la dernière phrase du II de l'article L. 515-16 ont acquis par préemption, délaissement ou expropriation peuvent être cédés à prix coûtant aux exploitants des installations à l'origine du risque.

« L'usage de ces terrains ne doit pas aggraver l'exposition des personnes aux risques.

« Art. L. 515-21. - Le plan de prévention des risques technologiques mentionne les servitudes d'utilité publique instituées en application de l'article L. 515-8 autour des installations situées dans le périmètre du plan.

« Art. L. 515-22. - Le préfet définit les modalités de la concertation relative à l'élaboration du projet de plan de prévention des risques technologiques dans les conditions prévues à l'article L. 300-2 du code de l'urbanisme.

« Sont notamment associés à l'élaboration du plan de prévention des risques technologiques les exploitants des installations à l'origine du risque, les communes sur le territoire desquelles le plan doit s'appliquer, les établissements publics de coopération intercommunale compétents en matière d'urbanisme et dont le périmètre d'intervention est couvert en tout ou partie par le plan ainsi que le comité local d'information et de concertation créé en application de l'article L. 125-2.

« Le préfet recueille leur avis sur le projet de plan, qui est ensuite soumis à enquête publique dans les conditions mentionnées aux articles L. 123-1 et suivants.

« Le plan de prévention des risques technologiques est approuvé par arrêté préfectoral.

« Il est révisé selon les mêmes dispositions.

« Art. L. 515-23. - Le plan de prévention des risques technologiques approuvé vaut servitude d'utilité publique. Il est porté à la connaissance des maires des communes situées dans le périmètre du plan en application de l'article L. 121-2 du code de l'urbanisme. Il est annexé aux plans locaux d'urbanisme, conformément à l'article L. 126-1 du même code.

« Art. L. 515-24. - I. - Les infractions aux prescriptions édictées en application du I de l'article L. 515-16 du présent code sont punies des peines prévues à l'article L. 480-4 du code de l'urbanisme.

« II. - Les dispositions des articles L. 460-1, L. 480-1, L. 480-2, L. 480-3 et L. 480-5 à L. 480-12 du code de l'urbanisme sont également applicables aux infractions visées au I, sous la seule réserve des conditions suivantes :

« 1° Les infractions sont constatées, en outre, par les fonctionnaires et agents commissionnés à cet effet par l'autorité administrative compétente en matière d'installations classées pour la protection de l'environnement et assermentés ;

« 2° Le droit de visite prévu à l'article L. 460-1 dudit code est également ouvert aux représentants de l'autorité administrative compétente en matière d'installations classées pour la protection de l'environnement.

« Art. L. 515-25. - Un décret en Conseil d'Etat précise les modalités d'application des articles L. 515-15 à L. 515-24 et les délais d'élaboration et de mise en oeuvre des plans de prévention des risques technologiques. Pour les installations classées relevant du ministère de la défense et les dépôts de munitions anciennes, ce décret peut, en tant que de besoin, prévoir des modalités de consultation et d'information du public adaptées aux exigences de la défense nationale ou spécifiques aux dépôts de munitions anciennes. »

Après l'article L. 551-1 du code de l'environnement, il est inséré un article L. 551-2 ainsi rédigé :

« Art. L. 551-2. - Lorsque du fait du stationnement, chargement ou déchargement de véhicules ou d'engins de transport contenant des matières dangereuses, l'exploitation d'un ouvrage d'infrastructure routière, ferroviaire, portuaire ou de navigation intérieure ou d'une installation multimodale peut présenter de graves dangers pour la sécurité des populations, la salubrité et la santé publiques, directement ou par pollution du milieu, le maître d'ouvrage fournit à l'autorité administrative compétente une étude de dangers. Cette étude est mise à jour au moins tous les cinq ans par l'exploitant. Lorsqu'il s'agit d'un ouvrage ou d'une installation faisant l'objet d'un rapport sur la sécurité ou d'un diagnostic au titre des articles L. 118-1 et suivants du code de la voie routière, 13-1 et 13-2 de la loi n° 82-1153 du 30 décembre 1982 d'orientation des transports intérieurs, 30 du code du domaine public fluvial et de la navigation intérieure ou L. 155-1 du code des ports maritimes, cette étude de dangers est intégrée à ce rapport ou à ce diagnostic.

« Pour les ouvrages et installations en service à la date de publication de la loi n° 2003-699 du 30 juillet 2003 relative à la prévention des risques technologiques et naturels et à la réparation des dommages, cette étude est fournie, au plus tard, dans les trois années suivant l'entrée en vigueur de ladite loi.

« Les modalités d'application du présent article, et notamment les catégories d'ouvrages concernés, sont déterminées, pour chaque mode de transport, par décret en Conseil d'Etat. »

Chapitre III

Mesures relatives à la sécurité

du personnel

Article 7

Après le premier alinéa de l'article L. 236-7 du code du travail, il est inséré un alinéa ainsi rédigé :

« Dans les établissements comprenant au moins une installation figurant sur la liste prévue au IV de l'article L. 515-8 du code de l'environnement ou visée à l'article 3-1 du code minier, le temps laissé aux représentants du personnel au comité d'hygiène, de sécurité et des conditions de travail pour exercer leurs fonctions est majoré de 30 %. »

Article 8

Le code du travail est ainsi modifié :

I. - L'article L. 230-2 est ainsi modifié :

1° Le second alinéa du I est supprimé ;

2° Il est complété par un IV ainsi rédigé :

« IV. - Sans préjudice des autres dispositions du présent code, lorsque dans un même lieu de travail les travailleurs de plusieurs entreprises sont présents, les employeurs doivent coopérer à la mise en oeuvre des dispositions relatives à la sécurité, à l'hygiène et à la santé selon des conditions et des modalités définies par décret en Conseil d'Etat.

« En outre, dans les établissements comprenant au moins une installation figurant sur la liste prévue au IV de l'article L. 515-8 du code de l'environnement ou visée à l'article 3-1 du code minier, lorsqu'un salarié ou le chef d'une entreprise extérieure ou un travailleur indépendant est appelé à réaliser une intervention pouvant présenter des risques particuliers en raison de sa nature ou de la proximité de cette installation, le chef d'établissement de l'entreprise utilisatrice et le chef de l'entreprise extérieure définissent conjointement les mesures prévues aux I, II et III. Le chef d'établissement de l'entreprise utilisatrice veille au respect par l'entreprise extérieure des mesures que celle-ci a la responsabilité d'appliquer, compte tenu de la spécificité de l'établissement, préalablement à l'exécution de l'opération, durant son déroulement et à son issue. »

II. - Le 3° de l'article L. 231-2 est ainsi rédigé :

« 3° Les modalités de l'évaluation et de la prévention des risques pour la santé et la sécurité des travailleurs prévues aux III et IV de l'article L. 230-2 ; ».

Article 9

L'article L. 231-3-1 du code du travail est ainsi modifié :

1° Après le premier alinéa, il est inséré un alinéa ainsi rédigé :

« Dans les établissements comprenant au moins une installation figurant sur la liste prévue au IV de l'article L. 515-8 du code de l'environnement ou visée à l'article 3-1 du code minier, le chef d'établissement est tenu de définir et de mettre en oeuvre au bénéfice des chefs d'entreprises extérieures et de leurs salariés et des travailleurs indépendants, mentionnés au deuxième alinéa du IV de l'article L. 230-2 du présent code, avant le début de leur première intervention dans l'enceinte de l'établissement, une formation pratique et appropriée aux risques particuliers que leur intervention peut présenter en raison de sa nature ou de la proximité de l'installation. Elle est dispensée sans préjudice de celles prévues par les premier et cinquième alinéas du présent article. Ses modalités de mise en oeuvre, son contenu et, le cas échéant, les conditions de son renouvellement peuvent être précisés par convention ou accord collectif de branche ou par convention ou accord collectif d'entreprise ou d'établissement. » ;

2° La seconde phrase du deuxième alinéa est ainsi rédigée :

« Ils sont également consultés sur la formation pratique prévue au deuxième alinéa ainsi que sur le programme et les modalités pratiques de la formation renforcée prévue au sixième alinéa et sur les conditions d'accueil des salariés aux postes définis par le même alinéa. » ;

3° Dans le troisième alinéa, après les mots : « à la charge de l'employeur », sont insérés les mots : « , à l'exception des formations visées aux deuxième et sixième alinéas qui incombent à l'entreprise utilisatrice, » ;

4° Le septième alinéa est ainsi rédigé :

« Un décret en Conseil d'Etat, pris en application de l'article L. 231-2, fixe les conditions dans lesquelles les formations prévues aux premier, cinquième et sixième alinéas du présent article sont organisées et dispensées. »

Article 10

L'article L. 231-9 du code du travail est complété par un alinéa ainsi rédigé :

« Dans les établissements comprenant au moins une installation figurant sur la liste prévue au IV de l'article L. 515-8 du code de l'environnement ou visée à l'article 3-1 du code minier, le chef d'établissement informe, dès qu'il en a connaissance, l'inspecteur du travail, le service de prévention des organismes de sécurité sociale et, selon le cas, l'inspection des installations classées ou l'ingénieur chargé de l'exercice de la police des installations visées à l'article 3-1 du code minier, de l'avis prévu au premier alinéa du présent article et précise les suites qu'il entend lui donner. »

Article 11

Après l'article L. 233-1 du code du travail, il est inséré un article L. 233-1-1 ainsi rédigé :

« Art. L. 233-1-1. - Sans préjudice de l'application des mesures prévues par le présent code relatives à la prévention des incendies et des explosions, dans les établissements comprenant au moins une installation figurant sur la liste prévue au IV de l'article L. 515-8 du code de l'environnement ou visée à l'article 3-1 du code minier, des moyens appropriés, humains et matériels, de prévention, de lutte contre l'incendie et de secours doivent être prévus afin de veiller en permanence à la sécurité des personnes occupées dans l'enceinte de l'établissement. Le chef d'établissement définit ces moyens en fonction du nombre de personnes occupées dans l'enceinte de l'établissement et des risques encourus. Il consulte le comité d'hygiène, de sécurité et des conditions de travail sur la définition et la modification de ces moyens. »

Article 12

Après le deuxième alinéa de l'article L. 236-5 du code du travail, il est inséré un alinéa ainsi rédigé :

« Dans les établissements comprenant au moins une installation figurant sur la liste prévue au IV de l'article L. 515-8 du code de l'environnement ou visée à l'article 3-1 du code minier, le nombre de membres de la délégation du personnel au comité d'hygiène, de sécurité et des conditions de travail est augmenté par voie de convention collective ou d'accord entre le chef d'entreprise et les organisations syndicales reconnues comme représentatives dans l'entreprise. »

Article 13

I. - L'article L. 236-1 du code du travail est complété par trois alinéas ainsi rédigés :

« Dans les établissements comprenant au moins une installation figurant sur la liste prévue au IV de l'article L. 515-8 du code de l'environnement ou visée à l'article 3-1 du code minier, le comité d'hygiène, de sécurité et des conditions de travail est élargi, lorsque sa réunion a pour objet de contribuer à la définition des règles communes de sécurité dans l'établissement et à l'observation des mesures de prévention définies en application du IV de l'article L. 230-2 du présent code, à une représentation des chefs d'entreprises extérieures et de leurs salariés selon

des conditions déterminées par une convention ou un accord collectif de branche ou une convention ou un accord collectif d'entreprise ou d'établissement, ou, à défaut, un décret en Conseil d'Etat. Cette convention, cet accord ou ce décret détermine également les modalités de fonctionnement du comité ainsi élargi.

« La représentation des entreprises extérieures est fonction de la durée de leur intervention, de sa nature et de leur effectif intervenant dans l'établissement. Les salariés des entreprises extérieures sont désignés, parmi les salariés intervenant régulièrement sur le site, par le comité d'hygiène, de sécurité et des conditions de travail constitué dans leur établissement ou, à défaut, par leurs délégués du personnel ou, en leur absence, par les membres de l'équipe appelés à intervenir dans l'établissement. Le chef d'établissement et les chefs des entreprises extérieures prennent respectivement toutes dispositions relevant de leurs prérogatives pour permettre aux salariés désignés d'exercer leurs fonctions. Les dispositions des deux derniers alinéas de l'article L. 236-3 et celles de l'article L. 236-11 sont applicables aux salariés d'entreprises extérieures qui siègent ou ont siégé en qualité de représentants du personnel dans un comité d'hygiène, de sécurité et des conditions de travail. Les représentants des entreprises extérieures visés au présent article disposent d'une voix consultative. Le comité d'hygiène, de sécurité et des conditions de travail peut inviter, à titre consultatif et occasionnel, tout chef d'une entreprise extérieure.

« Dans le périmètre d'un plan de prévention des risques technologiques mis en place en application de l'article L. 515-15 du code de l'environnement, un comité interentreprises de santé et de sécurité au travail, assurant la concertation entre les comités d'hygiène, de sécurité et des conditions de travail des établissements comprenant au moins une installation figurant sur la liste prévue au IV de l'article L. 515-8 du même code ou visée à l'article 3-1 du code minier situés dans ce périmètre est mis en place par l'autorité administrative compétente. Ce comité a pour mission de contribuer à la prévention des risques professionnels susceptibles de résulter des interférences entre les activités et les installations des différents établissements. Un décret en Conseil d'Etat détermine sa composition, les modalités de sa création, de la désignation de ses membres et de son fonctionnement. »

II. - L'article L. 236-2-1 du même code est complété par un alinéa ainsi rédigé :

« Dans les établissements comportant au moins une installation figurant sur la liste prévue au IV de l'article L. 515-8 du code de l'environnement ou visée à l'article 3-1 du code minier, le comité d'hygiène, de sécurité et des conditions de travail, élargi dans les conditions prévues au septième alinéa de l'article L. 236-1 du présent code, se réunit au moins une fois par an. Il est également réuni lorsque la victime de l'accident, défini au deuxième alinéa du présent article, est une personne extérieure intervenant dans l'établissement. »

Article 14

I. - L'article L. 236-2 du code du travail est ainsi modifié :

1° Le neuvième alinéa est ainsi rédigé :

« Dans les établissements comportant une ou plusieurs installations soumises à autorisation au titre de l'article L. 512-1 du code de l'environnement ou visées à l'article 3-1 du code minier, les documents établis à l'intention des autorités publiques chargées de la protection de l'environnement sont portés à la connaissance du comité d'hygiène, de sécurité et des conditions de travail par le chef d'établissement. L'information sur les documents joints à la demande d'autorisation, prévue par l'article L. 512-1 du code de l'environnement, est assurée

préalablement à leur envoi à l'autorité compétente. Le comité d'hygiène, de sécurité et des conditions de travail est consulté sur le dossier établi par le chef d'établissement à l'appui de sa demande dans le délai d'un mois suivant la clôture de l'enquête publique prévue par l'article L. 512-2 du même code. Il est, en outre, informé par le chef d'établissement sur les prescriptions imposées par les autorités publiques chargées de la protection de l'environnement. » ;

2° Après le neuvième alinéa, sont insérés deux alinéas ainsi rédigés :

« Dans les établissements comprenant au moins une installation figurant sur la liste prévue au IV de l'article L. 515-8 du code de l'environnement ou visée à l'article 3-1 du code minier, le comité est consulté avant toute décision de sous-traiter une activité, jusqu'alors réalisée par les salariés de l'établissement, à une entreprise extérieure appelée à réaliser une intervention pouvant présenter des risques particuliers en raison de sa nature ou de la proximité de l'installation.

« Dans ces établissements, il est également consulté sur la liste des postes de travail liés à la sécurité de l'installation. Cette liste est établie par le chef d'établissement. Elle précise, le cas échéant, au titre des actions de prévention prévues au III de l'article L. 230-2, les postes qui ne peuvent être confiés à des salariés sous contrat de travail à durée déterminée ou sous contrat de travail temporaire, ceux qui doivent être occupés par les salariés de l'établissement et ceux dont les tâches exigent la présence d'au moins deux personnes qualifiées. »

II. - L'article L. 236-2-1 du même code est complété par un alinéa ainsi rédigé :

« Dans les établissements comprenant au moins une installation figurant sur la liste prévue au IV de l'article L. 515-8 du code de l'environnement ou visée à l'article 3-1 du code minier, le comité est également informé à la suite de tout incident qui aurait pu entraîner des conséquences graves. Il peut procéder à l'analyse de l'incident et proposer toute action visant à prévenir son renouvellement. Le suivi de ces propositions fait l'objet d'un examen dans le cadre de la réunion visée à l'article L. 236-4 du présent code. »

III. - L'article L. 236-9 du même code est ainsi modifié :

1° Les II et III deviennent respectivement les III et IV ;

2° Le II est ainsi rétabli :

« II. - Dans les établissements comprenant au moins une installation figurant sur la liste prévue au IV de l'article L. 515-8 du code de l'environnement ou visée à l'article 3-1 du code minier, le comité d'hygiène, de sécurité et des conditions de travail peut faire appel à un expert en risques technologiques, dans des conditions définies par décret en Conseil d'Etat, soit lorsqu'il est informé par le chef d'établissement sur les documents joints à la demande d'autorisation prévue par l'article L. 512-1 du code de l'environnement et avant d'émettre l'avis prévu au neuvième alinéa de l'article L. 236-2 du présent code, soit en cas de danger grave en rapport avec l'installation susmentionnée. »

Article 15

Avant le dernier alinéa de l'article L. 236-10 du code du travail, il est inséré un alinéa ainsi rédigé :

« En outre, dans les établissements comprenant au moins une installation figurant sur la liste prévue au IV de l'article L. 515-8 du code de l'environnement ou visée à l'article 3-1 du code minier, les représentants du personnel au comité d'hygiène, de sécurité et des conditions de travail, y compris les représentants des salariés des entreprises extérieures, bénéficient d'une formation spécifique correspondant à des risques ou facteurs de risques particuliers, en rapport avec l'activité de l'entreprise. Les conditions dans lesquelles cette formation est dispensée et renouvelée peuvent être définies par convention ou accord collectif de branche ou par convention ou accord collectif d'entreprise ou d'établissement. »

Article 16

L'article L. 236-7 du code du travail est ainsi modifié :

1° Le sixième alinéa est complété par une phrase ainsi rédigée :

« Dans les établissements comprenant au moins une installation classée figurant sur la liste prévue au IV de l'article L. 515-8 du code de l'environnement ou visée à l'article 3-1 du code minier, l'autorité chargée de la police des installations doit être également prévenue des réunions du comité et peut y assister dès lors que des questions relatives à la sécurité des installations sont inscrites à l'ordre du jour. » ;

2° Le dernier alinéa est complété par une phrase ainsi rédigée :

« Dans les établissements mentionnés au précédent alinéa, les représentants du personnel au comité doivent être également informés par le chef d'établissement de la présence de l'autorité chargée de la police des installations, lors de ses visites, et peuvent présenter leurs observations écrites. »

Chapitre IV

Indemnisation des victimes

de catastrophes technologiques

Article 17

Le titre II du livre Ier du code des assurances est complété par un chapitre VIII ainsi rédigé :

« Chapitre VIII

« L'assurance des risques

de catastrophes technologiques

« Art. L. 128-1. - En cas de survenance d'un accident dans une installation relevant du titre Ier du livre V du code de l'environnement et endommageant un grand nombre de biens immobiliers, l'état de catastrophe technologique est constaté par une décision de l'autorité administrative qui précise les zones et la période de survenance des dommages auxquels sont applicables les dispositions du présent chapitre.

« Les mêmes dispositions sont applicables aux accidents liés au transport de matières

dangereuses ou causés par les installations mentionnées à l'article 3-1 du code minier.

« Le présent chapitre ne s'applique pas aux accidents nucléaires définis par la convention sur la responsabilité civile dans le domaine de l'énergie nucléaire signée à Paris le 29 juillet 1960.

« Un décret en Conseil d'Etat précise les conditions d'application du présent article.

« Art. L. 128-2. - Les contrats d'assurance souscrits par toute personne physique en dehors de son activité professionnelle et garantissant les dommages d'incendie ou tous autres dommages à des biens à usage d'habitation ou placés dans des locaux à usage d'habitation situés en France, ainsi que les dommages aux corps de véhicules terrestres à moteur, ouvrent droit à la garantie de l'assuré pour les dommages résultant des catastrophes technologiques affectant les biens faisant l'objet de ces contrats.

« Cette garantie s'applique également aux contrats souscrits par ou pour le compte des syndicats de copropriété, et garantissant les dommages aux parties communes des immeubles d'habitation en copropriété, ainsi qu'aux contrats souscrits par les organismes visés à l'article L. 411-2 du code de la construction et de l'habitation et garantissant les dommages aux immeubles d'habitation dont ils ont la propriété.

« Cette garantie couvre la réparation intégrale des dommages, dans la limite, pour les biens mobiliers, des valeurs déclarées ou des capitaux assurés au contrat.

« Sauf stipulations plus favorables, les indemnisations résultant de cette garantie doivent être attribuées aux assurés dans un délai de trois mois à compter de la date de remise de l'état estimatif des biens endommagés ou des pertes subies ou de la date de publication, lorsque celle-ci est postérieure, de la décision administrative prévue à l'article L. 128-1.

« Art. L. 128-3. - L'entreprise d'assurance intervenant au titre de l'article L. 128-2 est subrogée dans les droits des assurés indemnisés à concurrence des sommes versées à ce titre.

« Toute personne victime de dommages mentionnés aux articles L. 128-2 ou L. 421-16 établit avec son entreprise d'assurance ou le fonds de garantie un descriptif des dommages qu'elle a subis. Le montant des indemnités versées en application des articles précités est mentionné au descriptif. Lorsque le montant des indemnités qui sont ainsi versées à la victime est inférieur à des montants précisés par décret en Conseil d'Etat, celle-ci est présumée avoir subi les dommages mentionnés au descriptif et les indemnités sont présumées réparer lesdits dommages dans les conditions des articles précités, même s'il n'a pas été procédé à une expertise ou si une expertise a été réalisée par un expert choisi par l'assureur ou le fonds de garantie. Ces présomptions sont simples. En tout état de cause, le montant des indemnités versées à la victime lui reste acquis. »

Article 18

Le chapitre Ier du titre II du livre IV du code des assurances est complété par une section 10 ainsi rédigée :

« Section 10

« Dispositions spéciales

aux catastrophes technologiques

« Art. L. 421-16. - Le fonds de garantie institué par l'article L. 421-1 est également chargé d'indemniser les dommages causés par une catastrophe technologique au sens de l'article L. 128-1.

« Toute personne dont l'habitation principale, sans être couverte par un contrat mentionné à l'article L. 128-2, a subi des dommages immobiliers causés par une catastrophe technologique est indemnisée de ces dommages par le fonds de garantie dans les conditions indiquées aux articles L. 128-2 et L. 128-3, dans la limite d'un plafond.

« Un décret en Conseil d'Etat précise les conditions d'application du présent article. »

Article 19

Le chapitre Ier du titre II du livre IV du code des assurances est complété par une section 11 intitulée « Dispositions particulières applicables aux dommages immobiliers d'origine minière » et comprenant un article L. 421-17 ainsi rédigé :

« Art. L. 421-17. - I. - Toute personne propriétaire d'un immeuble ayant subi des dommages, survenus à compter du 1er septembre 1998, résultant d'une activité minière présente ou passée alors qu'il était occupé à titre d'habitation principale est indemnisée de ces dommages par le fonds de garantie. Toutefois, lorsque l'immeuble a été acquis par mutation et qu'une clause exonérant l'exploitant minier de sa responsabilité a été valablement insérée dans le contrat de mutation, seuls les dommages visés au deuxième alinéa du II de l'article 75-2 du code minier subis du fait d'un sinistre minier au sens dudit article, constaté par le représentant de l'Etat, sont indemnisés par le fonds.

« II. - L'indemnisation versée par le fonds assure la réparation intégrale des dommages visés au I, dans la limite d'un plafond. Lorsque l'ampleur des dégâts subis par l'immeuble rend impossible la réparation de ces désordres, la réparation intégrale doit permettre au propriétaire de l'immeuble sinistré de recouvrer dans les meilleurs délais la propriété d'un immeuble de consistance et de confort équivalents. Si ces dommages font l'objet d'une couverture d'assurance, l'indemnisation versée par le fonds vient en complément de celle qui est due à ce titre.

« III. - Toute personne victime de tels dommages établit avec le fonds de garantie un descriptif des dommages qu'elle a subis. Le montant des indemnités versées par le fonds est mentionné au descriptif. Lorsque le montant de ces indemnités est inférieur à un montant précisé par décret en Conseil d'Etat, la victime est présumée avoir subi les dommages mentionnés au descriptif et les indemnités versées par le fonds de garantie sont présumées réparer lesdits dommages dans les conditions du II, si une expertise a été réalisée par un expert choisi par le fonds de garantie. Ces présomptions sont simples. En tout état de cause, le montant des indemnités versées à la victime lui reste acquis.

« IV. - Sauf stipulations plus favorables, les indemnisations du fonds doivent être attribuées aux personnes victimes de tels dommages dans un délai de trois mois à compter de la date de remise du descriptif des dommages ou de la date de publication, lorsque celle-ci est postérieure, du constat de sinistre minier du représentant de l'Etat prévu à l'article 75-2 du code minier.

« V. - Le fonds de garantie est subrogé dans les droits des personnes indemnisées à concurrence des sommes qu'il leur a versées. »

Article 20

Après l'article 38 de la loi n° 65-557 du 10 juillet 1965 fixant le statut de la copropriété des immeubles bâtis, il est inséré un article 38-1 ainsi rédigé :

« Art. 38-1. - En cas de catastrophe technologique, le syndic d'un immeuble géré en copropriété dont les parties communes sont endommagées convoque sous quinze jours l'assemblée générale des copropriétaires.

« Cette réunion se tient dans les deux mois suivant la catastrophe ; les décisions visant à autoriser le syndic à engager des travaux de remise en état rendus nécessaires par l'urgence sont prises à la majorité des copropriétaires présents ou représentés. »

Chapitre V

Dispositions diverses

Article 21

Le chapitre V du titre Ier du livre V du code de l'environnement est complété par un article L. 515-26 ainsi rédigé :

« Art. L. 515-26. - Tout exploitant d'un établissement comportant au moins une installation figurant sur la liste prévue au IV de l'article L. 515-8 du présent code ou visée à l'article 3-1 du code minier est tenu de faire procéder à une estimation de la probabilité d'occurrence et du coût des dommages matériels potentiels aux tiers en cas d'accident survenant dans cette installation et de transmettre le rapport d'évaluation au préfet ainsi qu'au président du comité local d'information et de concertation sur les risques créé en application de l'article L. 125-2 du présent code.

« Cette estimation est réalisée pour chacun des accidents majeurs identifiés dans l'étude de dangers de l'établissement réalisée au titre de la réglementation des installations classées. Elle est révisée à l'occasion des révisions de l'étude de dangers précitée.

« Cette estimation n'est pas opposable à l'exploitant par les tiers en cas de litige lié à un accident survenant dans l'installation.

« Un décret en Conseil d'Etat précise les conditions d'application du présent article. »

Article 22

Après l'article 104-3 du code minier, il est inséré un article 104-3-1 ainsi rédigé :

« Art. 104-3-1. - Les dispositions des articles L. 515-15 à L. 515-25 du code de l'environnement sont applicables aux stockages définis à l'article 3-1 du présent code. »

Article 23

Après l'article L. 225-102-1 du code de commerce, il est inséré un article L. 225-102-2 ainsi rédigé :

« Art. L. 225-102-2. - Pour les sociétés exploitant au moins une installation figurant sur la liste prévue au IV de l'article L. 515-8 du code de l'environnement, le rapport mentionné à l'article L. 225-102 du présent code :

« - informe de la politique de prévention du risque d'accident technologique menée par la société ;

« - rend compte de la capacité de la société à couvrir sa responsabilité civile vis-à-vis des biens et des personnes du fait de l'exploitation de telles installations ;

« - précise les moyens prévus par la société pour assurer la gestion de l'indemnisation des victimes en cas d'accident technologique engageant sa responsabilité. »

Article 24

I. - Après le deuxième alinéa de l'article L. 621-54 du code de commerce, il est inséré un alinéa ainsi rédigé :

« Dans le cas où l'entreprise exploite une ou des installations classées au sens du titre Ier du livre V du code de l'environnement, le bilan économique et social est complété par un bilan environnemental que l'administrateur fait réaliser dans des conditions prévues par décret en Conseil d'Etat. »

II. - Le même article est complété par un alinéa ainsi rédigé :

« Ce projet tient compte des travaux recensés par le bilan environnemental. »

Article 25

Au troisième alinéa de l'article L. 512-1 du code de l'environnement, après les mots : « dans le respect des intérêts visés à l'article L. 511-1 », sont insérés les mots : « et d'être en mesure de satisfaire aux obligations de l'article L. 512-17 lors de la cessation d'activité. »

Article 26

A l'article L. 512-7 du code de l'environnement, après les mots : « en application du présent titre », sont insérés les mots : « , soit tout autre danger ou inconvénient portant ou menaçant de porter atteinte aux intérêts précités. »

Article 27

Le chapitre II du titre Ier du livre V du code de l'environnement est complété par un article L. 512-17 ainsi rédigé :

« Art. L. 512-17. - Lorsque l'installation est mise à l'arrêt définitif, son exploitant place son site dans un état tel qu'il ne puisse porter atteinte aux intérêts mentionnés à l'article L. 511-1 et qu'il permette un usage futur du site déterminé conjointement avec le maire ou le président de l'établissement public de coopération intercommunale compétent en matière d'urbanisme et, s'il ne s'agit pas de l'exploitant, le propriétaire du terrain sur lequel est sise l'installation.

« A défaut d'accord entre les personnes mentionnées au premier alinéa, lorsque l'installation est mise à l'arrêt définitif, son exploitant place son site dans un état tel qu'il ne puisse porter atteinte aux intérêts mentionnés à l'article L. 511-1 et qu'il permette un usage futur du site

comparable à celui de la dernière période d'exploitation de l'installation mise à l'arrêt.

« Toutefois, dans le cas où la réhabilitation prévue en application de l'alinéa précédent est manifestement incompatible avec l'usage futur de la zone, apprécié notamment en fonction des documents d'urbanisme en vigueur à la date à laquelle l'exploitant fait connaître à l'administration sa décision de mettre l'installation à l'arrêt définitif et de l'utilisation des terrains situés au voisinage du site, le préfet peut fixer, après avis des personnes mentionnées au premier alinéa, des prescriptions de réhabilitation plus contraignantes permettant un usage du site cohérent avec ces documents d'urbanisme.

« Pour un nouveau site sur lequel les installations ont été autorisées à une date postérieure de plus de six mois à la publication de la loi n° 2003-699 du 30 juillet 2003 relative à la prévention des risques technologiques et naturels et à la réparation des dommages, l'arrêté d'autorisation détermine, après avis des personnes mentionnées au premier alinéa, l'état dans lequel devra être remis le site à son arrêt définitif.

« Les modalités d'application du présent article sont définies par décret en Conseil d'Etat. »

Article 28

Le chapitre II du titre Ier du livre V du code de l'environnement est complété par un article L. 512-18 ainsi rédigé :

« Art. L. 512-18. - L'exploitant d'une installation classée relevant des catégories visées à l'article L. 516-1 est tenu de mettre à jour à chaque changement notable des conditions d'exploitation un état de la pollution des sols sur lesquels est sise l'installation. Cet état est transmis par l'exploitant au préfet, au maire de la commune concernée et, le cas échéant, au président de l'établissement public de coopération intercommunale compétent en matière d'urbanisme concerné ainsi qu'au propriétaire du terrain sur lequel est sise l'installation. Le dernier état réalisé est joint à toute promesse unilatérale de vente ou d'achat et à tout contrat réalisant ou constatant la vente des terrains sur lesquels est sise l'installation classée.

« Les modalités d'application du présent article sont définies par décret en Conseil d'Etat. »

Article 29

Le code de l'environnement est ainsi modifié :

1° Le chapitre II du titre Ier du livre V est complété par un article L. 512-19 ainsi rédigé :

« Art. L. 512-19. - Lorsqu'une installation n'a pas été exploitée durant trois années consécutives, le préfet peut mettre en demeure l'exploitant de procéder à la mise à l'arrêt définitif. » ;

2° Dans le I de l'article L. 514-11, après la référence : « L. 514-10 », sont insérés les mots : « ou de ne pas se conformer à l'arrêté de mise en demeure pris en application de l'article L. 512-19 ».

Article 30

L'article L. 514-11 du code de l'environnement est complété par un IV ainsi rédigé :

« IV. - Le fait de ne pas se conformer aux dispositions du premier alinéa de l'article L. 516-2

est puni de six mois d'emprisonnement et de 75 000 EUR d'amende. »

Article 31

Le chapitre VI du titre Ier du livre V du code de l'environnement est complété par un article L. 516-2 ainsi rédigé :

« Art. L. 516-2. - Pour les installations relevant des catégories visées à l'article L. 516-1, l'exploitant est tenu d'informer le préfet en cas de modification substantielle des capacités techniques et financières visées à l'article L. 512-1.

« S'il constate que les capacités techniques et financières ne sont pas susceptibles de permettre de satisfaire aux obligations de l'article L. 512-1, le préfet peut imposer la constitution ou la révision des garanties financières visées à l'article L. 516-1.

« Un décret en Conseil d'Etat définit les modalités d'application de l'article L. 516-1 et du présent article ainsi que les conditions de leur application aux installations régulièrement mises en service ou autorisées avant la publication de la loi n° 2003-699 du 30 juillet 2003 relative à la prévention des risques technologiques et naturels et à la réparation des dommages. »

Article 32

La première phrase du premier alinéa de l'article L. 541-3 du code de l'environnement est ainsi modifiée :

1° Les mots : « Au cas où les déchets sont abandonnés » sont remplacés par les mots : « En cas de pollution des sols, de risque de pollution des sols, ou au cas où des déchets sont abandonnés » ;

2° Les mots : « l'élimination desdits déchets » sont remplacés par les mots : « l'exécution des travaux nécessaires ».

Article 33

La loi du 29 décembre 1892 relative aux dommages causés à la propriété privée par l'exécution des travaux publics est ainsi modifiée :

1° L'article 9 est complété par un alinéa ainsi rédigé :

« Cependant, et dans les cas où les agents de l'administration, ou des personnes à qui elle délègue ses droits, interviennent sur des terrains privés afin d'y mettre en oeuvre des travaux de dépollution ou de remise en état exécutés dans le cadre des articles L. 514-1 ou L. 541-3 du code de l'environnement, cette occupation pourra être renouvelée pour une durée qui n'excède pas vingt ans dans le respect des autres dispositions de la loi. » ;

2° L'article 20 est complété par les mots : « ou aux opérations de dépollution ou de remise en état ».

Article 34

Avant le dernier alinéa du 1 de l'article 200 quater du code général des impôts, il est inséré un alinéa ainsi rédigé :

« Ouvre également droit au crédit d'impôt le coût des dépenses payées avant le 31 décembre 2010 pour la réalisation de travaux prescrits aux propriétaires d'habitation au titre du IV de l'article L. 515-16 du code de l'environnement lorsque ces travaux sont afférents à la résidence principale du contribuable. »

Article 35

Après le premier alinéa de l'article L. 514-20 du code de l'environnement, il est inséré un alinéa ainsi rédigé :

« Si le vendeur est l'exploitant de l'installation, il indique également par écrit à l'acheteur si son activité a entraîné la manipulation ou le stockage de substances chimiques ou radioactives. L'acte de vente atteste de l'accomplissement de cette formalité. »

Article 36

Le 2 de l'article 200 quater du code général des impôts est ainsi modifié :

1° Dans le premier alinéa, l'année : « 2005 » est remplacée par l'année : « 2010 » ;

2° Dans le deuxième alinéa, les mots : « au premier alinéa » sont remplacés par les mots : « aux premier et troisième alinéas » ;

3° Dans le troisième alinéa, après les mots : « matériaux et appareils », sont insérés les mots : « et du montant des travaux mentionnés au troisième alinéa du 1 ».

Article 37

Après l'article 1391 C du code général des impôts, il est inséré un article 1391 D ainsi rédigé :

« Art. 1391 D. - Il est accordé sur la cotisation de taxe foncière sur les propriétés bâties afférente à des immeubles affectés à l'habitation appartenant aux organismes d'habitations à loyer modéré visés à l'article L. 411-2 du code de la construction et de l'habitation ou à des sociétés d'économie mixte ayant pour objet statutaire la réalisation de logements ainsi qu'aux immeubles, logements-foyers et centres d'hébergement et de réinsertion sociale visés aux 3° et 4° de l'article L. 302-5 du même code un dégrèvement égal aux dépenses payées, à raison des travaux prescrits en application du IV de l'article L. 515-16 du code de l'environnement, au cours de l'année précédant celle au titre de laquelle l'imposition est due.

« Lorsque l'imputation des dépenses ne peut être effectuée dans sa totalité sur les cotisations des immeubles en cause, le solde des dépenses déductibles est imputé sur les cotisations afférentes à des immeubles imposés dans la même commune ou dans d'autres communes relevant du même centre des impôts au nom du même bailleur et au titre de la même année.

« Le dégrèvement est accordé sur réclamation présentée dans le délai indiqué par l'article R. 196-2 du livre des procédures fiscales et dans les formes prévues par ce même livre. »

TITRE II

RISQUES NATURELS

Chapitre Ier

Information

Article 38

Dans l'article L. 562-3 du code de l'environnement, après les mots : « enquête publique », sont insérés les mots : « menée dans les conditions prévues aux articles L. 123-1 et suivants. »

Article 39

L'article L. 562-3 du code de l'environnement est complété par une phrase ainsi rédigée :

« Au cours de cette enquête, sont entendus, après avis de leur conseil municipal, les maires des communes sur le territoire desquelles le plan doit s'appliquer. »

Article 40

Après le premier alinéa de l'article L. 125-2 du code de l'environnement, il est inséré un alinéa ainsi rédigé :

« Dans les communes sur le territoire desquelles a été prescrit ou approuvé un plan de prévention des risques naturels prévisibles, le maire informe la population au moins une fois tous les deux ans, par des réunions publiques communales ou tout autre moyen approprié, sur les caractéristiques du ou des risques naturels connus dans la commune, les mesures de prévention et de sauvegarde possibles, les dispositions du plan, les modalités d'alerte, l'organisation des secours, les mesures prises par la commune pour gérer le risque, ainsi que sur les garanties prévues à l'article L. 125-1 du code des assurances. Cette information est délivrée avec l'assistance des services de l'Etat compétents, à partir des éléments portés à la connaissance du maire par le représentant de l'Etat dans le département, lorsqu'elle est notamment relative aux mesures prises en application de la loi n° 87-565 du 22 juillet 1987 relative à l'organisation de la sécurité civile, à la protection de la forêt contre l'incendie et à la prévention des risques majeurs et ne porte pas sur les mesures mises en oeuvre par le maire en application de l'article L. 2212-2 du code général des collectivités territoriales. »

Article 41

Le titre VI du livre V du code de l'environnement est complété par un chapitre IV ainsi rédigé

« Chapitre IV

« Prévision des crues

« Art. L. 564-1. - L'organisation de la surveillance, de la prévision et de la transmission de l'information sur les crues est assurée par l'Etat.

« Art. L. 564-2. - I. - Un schéma directeur de prévision des crues est arrêté pour chaque bassin par le préfet coordonnateur de bassin en vue d'assurer la cohérence des dispositifs que peuvent mettre en place, sous leur responsabilité et pour leurs besoins propres, les collectivités territoriales ou leurs groupements afin de surveiller les crues de certains cours

d'eau ou zones estuariennes, avec les dispositifs de l'Etat et de ses établissements publics.

« II. - Les collectivités territoriales ou leurs groupements peuvent accéder gratuitement, pour les besoins du fonctionnement de leurs systèmes de surveillance, aux données recueillies et aux prévisions élaborées grâce aux dispositifs de surveillance mis en place par l'Etat, ses établissements publics et les exploitants d'ouvrages hydrauliques.

« III. - Les informations recueillies et les prévisions élaborées grâce aux dispositifs de surveillance mis en place par les collectivités territoriales ou leurs groupements sont transmises aux autorités détentrices d'un pouvoir de police. Les responsables des équipements ou exploitations susceptibles d'être intéressés par ces informations peuvent y accéder gratuitement.

« Art. L. 564-3. - I. - L'organisation de la surveillance, de la prévision et de la transmission de l'information sur les crues par l'Etat, ses établissements publics et, le cas échéant, les collectivités territoriales ou leurs groupements fait l'objet de règlements arrêtés par le préfet.

« II. - Un décret en Conseil d'Etat précise les modalités de mise en oeuvre du présent chapitre. »

Article 42

Après l'article L. 563-2 du code de l'environnement, il est inséré un article L. 563-3 ainsi rédigé :

« Art. L. 563-3. - I. - Dans les zones exposées au risque d'inondations, le maire, avec l'assistance des services de l'Etat compétents, procède à l'inventaire des repères de crues existant sur le territoire communal et établit les repères correspondant aux crues historiques, aux nouvelles crues exceptionnelles ou aux submersions marines. La commune ou le groupement de collectivités territoriales compétent matérialisent, entretiennent et protègent ces repères.

« II. - Les dispositions de la loi n° 43-374 du 6 juillet 1943 relative à l'exécution des travaux géodésiques et cadastraux et à la conservation des signaux, bornes et repères sont applicables.

« III. - Un décret en Conseil d'Etat fixe les conditions d'application du présent article. »

Article 43

Après l'article L. 563-2 du code de l'environnement, il est inséré un article L. 563-6 ainsi rédigé :

« Art. L. 563-6. - I. - Les communes ou leurs groupements compétents en matière de documents d'urbanisme élaborent, en tant que de besoin, des cartes délimitant les sites où sont situées des cavités souterraines et des marnières susceptibles de provoquer l'effondrement du sol.

« II. - Toute personne qui a connaissance de l'existence d'une cavité souterraine ou d'une marnière dont l'effondrement est susceptible de porter atteinte aux personnes ou aux biens, ou d'un indice susceptible de révéler cette existence, en informe le maire, qui communique, sans délai, au représentant de l'Etat dans le département et au président du conseil général les éléments dont il dispose à ce sujet.

« La diffusion d'informations manifestement erronées, mensongères ou résultant d'une intention dolosive relatives à l'existence d'une cavité souterraine ou d'une marnière est punie d'une amende de 30'000 EUR.

« III. - Le représentant de l'Etat dans le département publie et met à jour, selon des modalités fixées par décret en Conseil d'Etat, la liste des communes pour lesquelles il a été informé par le maire de l'existence d'une cavité souterraine ou d'une marnière et de celles où il existe une présomption réelle et sérieuse de l'existence d'une telle cavité. »

Article 44

Le code de l'environnement est ainsi modifié :

1° Le titre VI du livre V est complété par un chapitre V ainsi rédigé :

« Chapitre V

« Commissions départementales et schémas
de prévention des risques naturels majeurs

« Art. L. 565-1. - Il est institué dans chaque département une commission départementale des risques naturels majeurs.

« Cette commission présidée par le préfet comprend en nombre égal :

« 1° Des représentants élus des collectivités territoriales, des établissements publics de coopération intercommunale et des établissements publics territoriaux de bassin situés en tout ou partie dans le département ;

« 2° Des représentants d'organisations professionnelles dont un représentant des organisations d'exploitants agricoles, un représentant des organismes consulaires, un représentant des assurances, un représentant des notaires, des représentants d'associations, dont un représentant d'associations de sinistrés lorsque de telles associations existent, des représentants de la propriété foncière et forestière et des personnalités qualifiées, dont un représentant de la presse écrite ou audiovisuelle locale ;

« 3° Des représentants des administrations, notamment l'inspection d'académie et les services de secours, ainsi que des établissements publics de l'Etat concernés.

« Cette commission donne notamment un avis sur :

« a) Les actions à mener pour développer la connaissance des risques, et notamment les programmes de sensibilisation des maires à la prévention des risques naturels ;

« b) Les documents d'information sur les risques élaborés en application de l'article L. 125-2 ;

« c) La délimitation des zones d'érosion et les programmes d'action correspondants ainsi que leur application, définis dans les conditions prévues par l'article L. 114-1 du code rural ;

« d) La délimitation des zones de rétention temporaire des eaux de crue ou de ruissellement

ou des zones de mobilité d'un cours d'eau visées à l'article L. 211-12, ainsi que les obligations des propriétaires et des exploitants en résultant ;

« e) La programmation, la conception, la mise en oeuvre et l'actualisation des plans de prévention des risques naturels prévisibles ;

« f) La nature et le montant prévisionnel des aides aux travaux permettant de réduire le risque ;

« g) Les expropriations pour cause de risque naturel majeur ;

« h) Un rapport, établi par le préfet, sur les autres utilisations du fonds de prévention des risques naturels majeurs ;

« i) Les retours d'expériences suite à catastrophes.

« Elle est informée annuellement des demandes de reconnaissance de l'état de catastrophe naturelle.

« Elle est habilitée à donner un avis sur tout rapport, programme ou projet ayant trait à la prévention ou à la gestion des risques naturels qui lui est soumis par le préfet.

« Elle peut également être saisie par le préfet de toute réflexion sur l'impact des servitudes instituées en application de l'article L. 211-12 sur le développement durable de l'espace rural concerné. » ;

2° Dans la deuxième phrase du premier alinéa de l'article L. 131-1, après les mots : « du conseil départemental d'hygiène », sont insérés les mots : « et de la commission départementale des risques naturels majeurs ».

Article 45

Le chapitre V du titre VI du livre V du code de l'environnement est complété par un article L. 565-2 ainsi rédigé :

« Art. L. 565-2. - I. - Le préfet peut élaborer des schémas de prévention des risques naturels, tenant compte des documents interdépartementaux portant sur les risques existants. Ces schémas précisent les actions à conduire dans le département en matière :

« - de connaissance du risque ;

« - de surveillance et prévision des phénomènes ;

« - d'information et éducation sur les risques ;

« - de prise en compte des risques dans l'aménagement du territoire ;

« - de travaux permettant de réduire le risque ;

« - de retours d'expériences.

« La commission départementale des risques naturels majeurs donne un avis sur ces schémas.

« II. - Un décret en Conseil d'Etat précise les modalités de mise en oeuvre du présent article.

»

Article 46

La section 6 du chapitre III du titre Ier du livre II du code de l'environnement est ainsi modifiée :

1° Son intitulé est ainsi rédigé : « Organismes à vocation de maîtrise d'ouvrage » ;

2° Les articles L. 213-10 à L. 213-12 sont remplacés par un article L. 213-10 ainsi rédigé :

« Art. L. 213-10. - Pour faciliter, à l'échelle d'un bassin ou d'un sous-bassin hydrographique, la prévention des inondations et la gestion équilibrée de la ressource en eau, les collectivités territoriales intéressées et leurs groupements peuvent s'associer au sein d'un établissement public territorial de bassin.

« Cet organisme public est constitué et fonctionne, selon les cas, conformément aux dispositions du code général des collectivités territoriales régissant les établissements constitués en application des articles L. 5421-1 à L. 5421-6 ou des articles L. 5721-1 à L. 5721-8 du même code.

« Le préfet coordonnateur de bassin délimite, par arrêté et après avis du comité de bassin et des collectivités territoriales concernées et, s'il y a lieu, après avis de la commission locale de l'eau, le périmètre d'intervention de cet établissement public.

« Un décret en Conseil d'Etat fixe les modalités d'application du présent article. »

Article 47

Après l'article L. 563-2 du code de l'environnement, il est inséré un article L. 563-4 ainsi rédigé :

« Art. L. 563-4. - Les dispositions prévues aux articles L. 54 à L. 56-1 du code des postes et télécommunications s'appliquent également aux radars hydrométéorologiques dont la liste est fixée par arrêté conjoint du ministre chargé des transports et du ministre chargé de l'environnement. »

Chapitre II

Utilisation du sol et aménagement

Article 48

Le chapitre Ier du titre Ier du livre II du code de l'environnement est complété par un article L. 211-12 ainsi rédigé :

« Art. L. 211-12. - I. - Des servitudes d'utilité publique peuvent être instituées à la demande de l'Etat, des collectivités territoriales ou de leurs groupements sur des terrains riverains d'un cours d'eau ou de la dérivation d'un cours d'eau, ou situés dans leur bassin versant, ou dans une zone estuarienne.

« II. - Ces servitudes peuvent avoir un ou plusieurs des objets suivants :

« 1° Créer des zones de rétention temporaire des eaux de crues ou de ruissellement, par des aménagements permettant d'accroître artificiellement leur capacité de stockage de ces eaux, afin de réduire les crues ou les ruissellements dans des secteurs situés en aval ;

« 2° Créer ou restaurer des zones de mobilité du lit mineur d'un cours d'eau en amont des zones urbanisées dans des zones dites "zones de mobilité d'un cours d'eau, afin de préserver ou de restaurer ses caractères hydrologiques et géomorphologiques essentiels.

« III. - Les zones soumises à ces servitudes sont délimitées par arrêté préfectoral. Celui-ci est pris après enquête publique menée conformément au code de l'expropriation pour cause d'utilité publique.

« IV. - Dans les zones de rétention temporaire des eaux de crues ou de ruissellement mentionnées au 1° du II, l'arrêté préfectoral peut obliger les propriétaires et les exploitants à s'abstenir de tout acte de nature à nuire au bon fonctionnement, à l'entretien et à la conservation des ouvrages destinés à permettre l'inondation de la zone. A cet effet, l'arrêté préfectoral peut soumettre à déclaration préalable, auprès des autorités compétentes en matière d'urbanisme, les travaux qui, en raison de leur nature, de leur importance ou de leur localisation, sont susceptibles de faire obstacle au stockage ou à l'écoulement des eaux et n'entrent pas dans le champ d'application des autorisations ou déclarations instituées par le code de l'urbanisme.

« L'arrêté préfectoral peut également soumettre à déclaration préalable les ouvrages qui, en raison de leur nature, de leur importance ou de leur localisation, sont susceptibles de faire obstacle au stockage ou à l'écoulement des eaux et n'entrent pas dans le champ d'application des autorisations ou déclarations instituées par le code de l'urbanisme. Le préfet peut, par décision motivée, dans un délai de deux mois à compter de la réception de la déclaration, s'opposer à la réalisation de ces ouvrages ou prescrire les travaux nécessaires. Les travaux de réalisation de ces ouvrages ne peuvent commencer avant l'expiration de ce délai.

« Pour les travaux visés au premier alinéa du présent IV, ainsi que pour les travaux et ouvrages soumis à une autorisation ou à une déclaration instituée par le code de l'urbanisme et qui sont susceptibles, en raison de leur nature, de leur importance ou de leur localisation, de faire obstacle au stockage ou à l'écoulement des eaux, l'autorité compétente pour statuer en matière d'urbanisme recueille l'accord du préfet qui dispose d'un délai de deux mois à compter de la réception de la déclaration ou de la demande d'autorisation pour s'opposer à l'exécution des travaux ou prescrire les modifications nécessaires. Les travaux ne peuvent commencer avant l'expiration de ce délai.

« En outre, l'arrêté préfectoral fixe les dispositions nécessaires dans un délai déterminé pour évacuer tout engin mobile pouvant provoquer ou subir des dommages.

« V. - Dans les zones de mobilité d'un cours d'eau mentionnées au 2° du II, ne peuvent être réalisés les travaux de protection des berges, remblais, endiguements et affouillements, les constructions ou installations et, d'une manière générale, tous les travaux ou ouvrages susceptibles de faire obstacle au déplacement naturel du cours d'eau. A cet effet, l'arrêté préfectoral peut soumettre à déclaration préalable, auprès des autorités compétentes en matière d'urbanisme, les travaux qui, en raison de leur nature, de leur importance ou de leur localisation, sont susceptibles de faire obstacle au déplacement naturel du cours d'eau et n'entrent pas dans le champ d'application des autorisations ou déclarations instituées par le code de l'urbanisme.

« L'arrêté préfectoral peut également soumettre à déclaration préalable les ouvrages qui, en raison de leur nature, de leur importance ou de leur localisation, sont susceptibles de faire obstacle au déplacement naturel du cours d'eau et n'entrent pas dans le champ d'application des autorisations ou déclarations instituées par le code de l'urbanisme. Le préfet peut, par décision motivée, dans un délai de deux mois à compter de la réception de la déclaration, s'opposer à la réalisation de ces ouvrages ou prescrire les travaux nécessaires. Les travaux de réalisation de ces ouvrages ne peuvent commencer avant l'expiration de ce délai.

« Pour les travaux visés au premier alinéa du présent V, ainsi que pour les travaux et ouvrages soumis à une autorisation ou à une déclaration instituée par le code de l'urbanisme et qui sont susceptibles, en raison de leur nature, de leur importance ou de leur localisation, de faire obstacle au déplacement naturel du cours d'eau, l'autorité compétente pour statuer en matière d'urbanisme recueille l'accord du préfet qui dispose d'un délai de deux mois à compter de la réception de la déclaration ou de la demande d'autorisation pour s'opposer à l'exécution des travaux ou prescrire les modifications nécessaires. Les travaux ne peuvent commencer avant l'expiration de ce délai.

« VI. - L'arrêté préfectoral peut identifier, le cas échéant, les éléments existants ou manquants faisant obstacle à l'objet de la servitude, dont la suppression, la modification ou l'instauration est rendue obligatoire. La charge financière des travaux et l'indemnisation du préjudice pouvant résulter de ces derniers incombent à la collectivité qui a demandé l'institution de la servitude. Toutefois, si lesdits éléments appartiennent à l'Etat ou à ses établissements publics, la charge des travaux incombe à celui-ci.

« VII. - Lorsque l'un des objets en vue duquel la servitude a été instituée implique la réalisation par la collectivité publique d'installations, travaux ou activités, les propriétaires et exploitants sont tenus de permettre en tout temps aux agents chargés de leur aménagement, entretien ou exploitation, d'accéder aux terrains inclus dans le périmètre des zones soumises à servitude.

« VIII. - L'instauration des servitudes mentionnées au I ouvre droit à indemnités pour les propriétaires de terrains des zones grevées lorsqu'elles créent un préjudice matériel, direct et certain. Ces indemnités sont à la charge de la collectivité qui a demandé l'institution de la servitude. Elles sont fixées, à défaut d'accord amiable, par le juge de l'expropriation compétent dans le département.

« IX. - Les dommages matériels touchant les récoltes, les cultures, le cheptel mort ou vif, les véhicules terrestres à moteur et les bâtiments causés par une surinondation liée à une rétention temporaire des eaux dans les zones grevées de servitudes mentionnées au II ouvrent droit à indemnités pour les occupants. Toutefois, les personnes physiques ou morales qui auront contribué par leur fait ou par leur négligence à la réalisation des dommages sont exclues du bénéfice de l'indemnisation dans la proportion où lesdits dommages peuvent leur être imputables. Ces indemnités sont à la charge de la collectivité qui a demandé l'institution de la servitude grevant la zone.

« Les dommages touchant les récoltes, les cultures, les bâtiments et le cheptel mort ou vif affectés aux exploitations agricoles sont évalués dans le cadre de protocoles d'accords locaux. A défaut, ils sont évalués dans les conditions prévues par l'article L. 361-10 du code rural.

« X. - Pour une période de dix ans à compter de la date de publication de l'arrêté préfectoral constatant l'achèvement des travaux mentionnés au VI ou, si de tels travaux ne sont pas

nécessaires, à compter de la date de publication de l'arrêté préfectoral instituant une ou plusieurs des servitudes mentionnées au I, le propriétaire d'une parcelle de terrain grevée par une de ces servitudes peut en requérir l'acquisition partielle ou totale par la collectivité qui a demandé l'institution de la servitude. Ce droit de délaissement s'exerce dans les conditions prévues aux articles L. 230-1 et suivants du code de l'urbanisme. Le propriétaire peut, dans le même temps, requérir l'acquisition partielle ou totale d'autres parcelles de terrain si l'existence de la servitude compromet leur exploitation ou leur usage dans des conditions similaires à celles existant avant l'institution de la servitude.

« XI. - Dans les zones mentionnées au II, les communes ou les établissements publics de coopération intercommunale compétents peuvent instaurer le droit de préemption urbain dans les conditions définies à l'article L. 211-1 du code de l'urbanisme. Ils peuvent déléguer ce droit à la collectivité qui a demandé l'institution de la servitude.

« XII. - Un décret en Conseil d'Etat fixe les conditions d'application du présent article. »

Article 49

I. - Après le douzième alinéa du I de l'article 1er de la loi n° 99-574 du 9 juillet 1999 d'orientation agricole, il est inséré un alinéa ainsi rédigé :

« - l'entretien des cours d'eau et la prévention des inondations et de l'érosion des sols. »

II. - Le titre Ier du livre Ier du code rural est complété par un chapitre IV ainsi rédigé :

« Chapitre IV

« L'agriculture de certaines zones soumises

à des contraintes environnementales

« Art. L. 114-1. - Le préfet délimite les zones dites "zones d'érosion dans lesquelles l'érosion des sols agricoles peut créer des dommages importants en aval.

« En concertation avec les collectivités territoriales et leurs groupements et les représentants des propriétaires et des exploitants des terrains, il établit un programme d'actions visant à réduire l'érosion des sols de ces zones.

« Ce programme précise les pratiques à promouvoir pour réduire les risques d'érosion ainsi que les moyens prévus pour favoriser leur généralisation. Certaines de ces pratiques peuvent être rendues obligatoires. Ces pratiques peuvent bénéficier d'aides lorsqu'elles induisent des surcoûts ou des pertes de revenus.

« Lorsque le programme prévoit des plantations de haies, il peut prévoir une dérogation aux distances de plantation prévues par l'article 671 du code civil, après avis de la chambre d'agriculture et du conseil général.

« Art. L. 114-2. - Les modalités d'application du présent chapitre sont définies par décret en Conseil d'Etat. »

Article 50

Après l'article L. 114-2 du code rural, il est inséré un article L. 114-3 ainsi rédigé :

« Art. L. 114-3. - En cas de destruction des plantations de haies qui ont bénéficié de financements publics, la collectivité qui a attribué les subventions peut en demander le remboursement pendant une période de quinze années à compter de leur attribution. »

Article 51

L'article L. 123-5 du code de l'urbanisme est complété par deux alinéas ainsi rédigés :

« L'autorité compétente pour délivrer le permis de construire peut, par décision motivée, accorder des dérogations à une ou plusieurs règles du plan local d'urbanisme pour permettre la reconstruction de bâtiments détruits ou endommagés à la suite d'une catastrophe naturelle survenue depuis moins d'un an, lorsque les prescriptions imposées aux constructeurs en vue d'assurer la sécurité des biens et des personnes sont contraires à ces règles.

« L'autorité compétente recueille l'accord du préfet et du maire ou du président de l'établissement public de coopération intercommunale compétent en matière de plan local d'urbanisme, lorsqu'ils ne sont pas ceux qui délivrent le permis de construire. »

Article 52

Le troisième alinéa de l'article L. 511-3 du code rural est complété par une phrase ainsi rédigée :

« Ces recueils des coutumes et usages locaux sont régulièrement tenus à jour, en particulier dans les zones d'érosion définies à l'article L. 114-1. »

Article 53

Le chapitre Ier du titre Ier du livre II du code de l'environnement est complété par un article L. 211-13 ainsi rédigé :

« Art. L. 211-13. - I. - Nonobstant toutes dispositions contraires, les collectivités publiques qui ont acquis des terrains situés dans les zones de rétention temporaire des eaux de crues ou de ruissellement ou les zones de mobilité d'un cours d'eau visées à l'article L. 211-12 du présent code peuvent, lors du renouvellement des baux ruraux visés au titre Ier du livre IV du code rural portant sur ces terrains, prescrire au preneur des modes d'utilisation du sol afin de prévenir les inondations ou ne pas aggraver les dégâts potentiels.

« II. - Par dérogation au titre Ier du livre IV du code rural, le tribunal administratif est seul compétent pour régler les litiges concernant les baux renouvelés en application du I. »

Article 54

I. - Le premier alinéa de l'article L. 411-53 du code rural est ainsi rédigé :

« Peuvent seulement être considérés comme motifs d'opposition au renouvellement du bail, sauf dispositions législatives particulières et nonobstant toute clause contraire : ».

II. - Le chapitre Ier du titre Ier du livre IV du même code est complété par une section 10 intitulée : « Dispositions diverses » et comprenant un article L. 411-79 ainsi rédigé :

« Art. L. 411-79. - Par dérogation au présent titre, le tribunal administratif est seul compétent pour régler les litiges concernant les baux renouvelés en application de l'article L. 211-13 du code de l'environnement. »

Chapitre III

Travaux

Article 55

I. - Le code rural est ainsi modifié :

1° Les 4° et 5° de l'article L. 151-36 sont abrogés ;

2° L'article L. 151-37 est ainsi modifié :

a) A la fin du troisième alinéa, les mots : « par décision préfectorale ou, si les conclusions du commissaire enquêteur ou de la commission d'enquête sont défavorables, par décret en Conseil d'Etat » sont remplacés par les mots : « par arrêté ministériel ou par arrêté préfectoral » ;

b) Après le troisième alinéa, sont insérés deux alinéas ainsi rédigés :

« Toutefois, l'exécution des travaux est dispensée d'enquête publique lorsqu'ils sont nécessaires pour faire face à des situations de péril imminent, qu'ils n'entraînent aucune expropriation et que le maître d'ouvrage ne prévoit pas de demander de participation financière aux personnes intéressées. Il est cependant procédé comme indiqué à l'article 3 de la loi du 29 décembre 1892 sur les dommages causés à la propriété privée par l'exécution des travaux publics.

« Sont également dispensés d'enquête publique, sous réserve qu'ils n'entraînent aucune expropriation et que le maître d'ouvrage ne prévoit pas de demander une participation financière aux personnes intéressées, les travaux portant sur un cours d'eau couvert par un schéma mentionné à l'article L. 212-3 du code de l'environnement, directement liés à une inondation déclarée catastrophe naturelle en application de l'article L. 125-1 du code des assurances, réalisés dans les trois ans qui suivent celle-ci et visant à rétablir le cours d'eau dans ses caractéristiques naturelles. » ;

3° Après l'article L. 151-37, il est inséré un article L. 151-37-1 ainsi rédigé :

« Art. L. 151-37-1. - Il peut être institué une servitude de passage permettant l'exécution des travaux ainsi que l'exploitation et l'entretien des ouvrages. Le projet d'institution de servitude est soumis à une enquête publique. L'enquête mentionnée à l'article L. 151-37 peut en tenir lieu. Les propriétaires ou occupants des terrains grevés de cette servitude de passage ont droit à une indemnité proportionnée au dommage qu'ils subissent, calculée en tenant compte des avantages que peuvent leur procurer l'exécution des travaux et l'existence des ouvrages ou installations pour lesquels cette servitude a été instituée. Les contestations relatives à cette indemnité sont jugées comme en matière d'expropriation pour cause d'utilité publique. »

II. - L'article L. 211-7 du code de l'environnement est ainsi modifié :

ainsi rédigés :

« Art. 1er-1. - Le domaine public fluvial des collectivités territoriales et de leurs groupements est constitué des cours d'eau, canaux, lacs et plans d'eau dont ils sont ou deviennent propriétaires, soit par acquisition amiable ou par voie d'expropriation classés dans leur domaine public en application de la procédure prévue à l'article 2-1, soit par transfert de propriété du domaine public fluvial de l'Etat ou d'une autre personne publique, ou qu'ils créent.

« Les transferts de propriété du domaine public fluvial au profit d'une collectivité territoriale ou d'un groupement de la part de l'Etat ou d'une autre personne publique peuvent être opérés à la demande de l'assemblée délibérante de la collectivité territoriale ou du groupement. Ils le sont à titre gratuit. Toutefois, les parties de cours d'eau, canaux, lacs ou plans d'eau inclus dans le périmètre d'une concession accordée par l'Etat au titre de l'utilisation de l'énergie hydraulique ne peuvent pas faire l'objet d'un transfert de propriété au profit des collectivités territoriales ou de leurs groupements.

« Ces transferts s'opèrent en priorité au profit de la région ou du groupement de régions territorialement compétent qui en fait la demande. Lorsque d'autres collectivités ou groupements de collectivités territorialement compétents souhaitent bénéficier d'un tel transfert, leurs demandes sont transmises pour avis à la région. Ils peuvent bénéficier de ce transfert si, à l'issue d'un délai de six mois à compter de la saisine pour avis, la région territorialement compétente n'a pas elle-même formulé la demande.

« Le transfert est refusé si la cohérence hydraulique ne peut pas être assurée.

« Art. 1er-2. - Une expérimentation peut être engagée pour une durée maximale de six ans pendant laquelle la collectivité ou le groupement de collectivités est compétent pour aménager et exploiter le domaine dont la propriété ne lui est pas transférée.

« Le transfert de propriété deviendra effectif à l'issue de cette période, sauf si la collectivité ou le groupement de collectivités a renoncé au transfert au moins six mois avant la clôture de l'expérimentation. Le transfert s'opère dans des conditions fixées par décret en Conseil d'Etat.

« L'Etat et la collectivité ou le groupement de collectivités ayant opté pour l'expérimentation déterminent conjointement les cours d'eau, canaux, lacs et plans d'eau concernés par le transfert. Ils signent une convention définissant les conditions et la durée de l'expérimentation. Durant cette période d'expérimentation, la collectivité territoriale ou le groupement de collectivités territoriales peut faire appel à l'établissement public à caractère industriel et commercial Voies navigables de France selon des modalités qui seront définies par une convention tripartite entre l'Etat, les collectivités concernées et Voies navigables de France.

« Art. 1er-3. - Un décret en Conseil d'Etat précise les conditions du transfert dans le domaine public d'une collectivité ou d'un groupement de collectivités et les modalités selon lesquelles les différentes personnes publiques ayant bénéficié du transfert de propriété et de compétences assurent la cohérence de la gestion du domaine public ayant fait l'objet du transfert. Ce décret fixe également la liste des cours d'eau et canaux d'intérêt national notamment utiles au transport de marchandises qui ne peuvent faire l'objet d'un transfert.

« Art. 1er-4. - La collectivité territoriale ou le groupement est chargé de l'aménagement et de

1° Le I est ainsi modifié :

a) Au premier alinéa, les mots : « tous travaux, ouvrages ou installations » sont remplacés par les mots : « tous travaux, actions, ouvrages ou installations » ;

b) Au 2°, les mots : « cours d'eau non domanial, y compris les accès à ce cours d'eau » sont remplacés par les mots : « cours d'eau, canal, lac ou plan d'eau, y compris les accès à ce cours d'eau, à ce canal, à ce lac ou à ce plan d'eau » ;

c) Dans le 4°, après le mot : « ruissellement », sont insérés les mots : « ou la lutte contre l'érosion des sols » ;

d) Après le 9°, sont insérés un 10°, un 11° et un 12° ainsi rédigés :

« 10° L'exploitation, l'entretien et l'aménagement d'ouvrages hydrauliques existants ;

« 11° La mise en place et l'exploitation de dispositifs de surveillance de la ressource en eau et des milieux aquatiques ;

« 12° L'animation et la concertation dans le domaine de la gestion et de la protection de la ressource en eau et des milieux aquatiques dans un sous-bassin ou un groupement de sous-bassins, ou dans un système aquifère, correspondant à une unité hydrographique. » ;

2° Après le I, il est inséré un I bis ainsi rédigé :

« I bis. - Lorsqu'un projet visé aux 1°, 2° et 5° du I dépassant un seuil financier fixé par décret est situé dans le périmètre d'un établissement public territorial de bassin visé à l'article L. 213-10, le préfet saisit pour avis le président de cet établissement. A défaut de réponse dans un délai de deux mois, l'avis est réputé favorable. » ;

3° Le IV devient le VI ;

4° Il est rétabli un IV et inséré un V ainsi rédigés :

« IV. - Sous réserve des décisions de justice passées en force de chose jugée, les servitudes de libre passage des engins d'entretien dans le lit ou sur les berges des cours d'eau non domaniaux, instaurées en application du décret n° 59-96 du 7 janvier 1959 relatif aux servitudes de libre passage sur les berges des cours d'eau non navigables ni flottables sont validées et valent servitudes au sens de l'article L. 151-37-1 du code rural.

« V. - Les dispositions du présent article s'appliquent aux travaux, actions, ouvrages ou installations de l'Etat. »

Article 56

I. - 1. Avant le dernier alinéa de l'article 1er du code du domaine public fluvial et de la navigation intérieure, il est inséré un alinéa ainsi rédigé :

« - les cours d'eaux, canaux, lacs et plans d'eau appartenant au domaine public fluvial des collectivités territoriales et de leurs groupements. »

2. Après l'article 1er du même code, sont insérés quatre articles 1er-1, 1er-2, 1er-3 et 1er-4

l'exploitation de son domaine. L'autorité exécutive de la collectivité territoriale ou du groupement exerce les pouvoirs de police y afférents, sous réserve des attributions dévolues aux maires et des compétences de l'Etat en matière de police de l'eau, de réglementation générale de la navigation et d'utilisation de l'énergie hydraulique. »

II. - Le premier alinéa de l'article 2-1 du même code est ainsi rédigé :

« Le classement d'un cours d'eau, d'une section de cours d'eau, d'un canal, lac ou plan d'eau dans le domaine public fluvial de l'Etat pour l'un des motifs énumérés à l'article 1er est prononcé, après enquête publique, par arrêté du préfet territorialement compétent, tous les droits des riverains du cours d'eau ou des propriétaires du lac et des tiers demeurant réservés. Le classement d'un cours d'eau, d'une section de cours d'eau, d'un canal, lac ou plan d'eau dans le domaine public fluvial d'une collectivité territoriale ou d'un groupement est prononcé après enquête publique par arrêté du préfet coordonnateur de bassin, après avis des assemblées délibérantes des collectivités territoriales sur le territoire desquelles se situe le domaine à classer, ainsi que du comité de bassin compétent, tous les droits des riverains du cours d'eau ou des propriétaires du lac et des tiers demeurant réservés. »

III. - L'article 4 du même code est ainsi rédigé :

« Art. 4. - 1. Le déclassement d'un cours d'eau, d'une section de cours d'eau, d'un canal, lac ou plan d'eau faisant partie du domaine public fluvial de l'Etat est prononcé, après enquête publique et consultation des collectivités territoriales intéressées, par arrêté du préfet territorialement compétent, tous les droits des riverains et des tiers demeurant réservés.

« Le déclassement d'un cours d'eau, d'une section de cours d'eau, d'un canal, lac ou plan d'eau faisant partie du domaine public fluvial de l'Etat emporte sa radiation de la nomenclature des voies navigables ou flottables de l'Etat.

« Dans le cas d'un transfert de propriété du domaine public fluvial de l'Etat au profit d'une collectivité territoriale ou d'un groupement, tel que prévu à l'article 1er-1, l'acte opérant le transfert emporte déclassement du domaine public fluvial de l'Etat.

« 2. Le déclassement d'un cours d'eau, d'une section de cours d'eau, d'un canal, lac ou plan d'eau faisant partie du domaine public fluvial d'une collectivité territoriale ou d'un groupement est prononcé après enquête publique par la personne responsable de l'autorité exécutive de la collectivité territoriale ou du groupement, après consultation du comité de bassin et des assemblées délibérantes des autres collectivités territoriales sur le territoire desquelles se situe le domaine à déclasser, tous les droits des riverains et des tiers demeurant réservés. »

IV. - Le même code est ainsi modifié :

1° Les six premiers alinéas, le huitième et le neuvième alinéa de l'article 7 sont supprimés ;

2° Le septième alinéa de l'article 7 est complété par les mots : « , de la collectivité territoriale ou du groupement, selon le cas » ;

3° Après le premier alinéa de l'article 10, il est inséré un alinéa ainsi rédigé :

« Lorsque l'application des dispositions de l'article 560 du code civil concerne un cours d'eau domanial appartenant à une collectivité territoriale ou un groupement, ce dernier est substitué

à l'Etat. » ;

4° Au premier alinéa de l'article 14, les mots : « est à la charge de l'Etat » sont remplacés par les mots : « est à la charge du propriétaire du domaine public fluvial concerné » ;

5° Au dernier alinéa de l'article 14, les mots : « sous réserve de l'approbation préalable du ministre des travaux publics » sont supprimés ;

6° Aux premier et second alinéas de l'article 16, les mots : « par arrêté ministériel » sont remplacés par les mots : « sur décision de l'autorité gestionnaire » ;

7° Après le premier alinéa de l'article 35, il est inséré un alinéa ainsi rédigé :

« Sur les cours d'eau, sections de cours d'eau, canaux, lacs et plans d'eau appartenant à une collectivité territoriale ou un groupement, la redevance est perçue à son profit. Elle est établie par délibération de l'assemblée délibérante de la collectivité territoriale ou du groupement, dans les limites fixés par décret en Conseil d'Etat. » ;

8° A l'article 37, les mots : « Le Gouvernement concédera, aux conditions qu'il aura fixées, » sont remplacés par les mots : « L'Etat, les collectivités territoriales et leurs groupements concéderont, aux conditions qu'ils auront fixées, » ;

9° A l'article 37, les mots : « du domaine public fluvial » sont remplacés par les mots : « de leur domaine public fluvial » ;

10° Au premier alinéa de l'article 39, les mots : « entre l'Etat et les propriétaires » sont remplacés par les mots : « entre le propriétaire du domaine public fluvial et les propriétaires » ;

11° Au deuxième alinéa de l'article 39, les mots : « arrêté préfectoral sous réserve de l'approbation préalable du ministre des travaux publics » sont remplacés par les mots : « décision de l'autorité compétente » ;

12° Le premier alinéa de l'article 14 est ainsi rédigé :

« Les contraventions sont constatées concurremment par les fonctionnaires des services de l'Etat, des collectivités territoriales et de leurs groupements, les conducteurs de chantier ou agents de travaux assermentés à cet effet ou par les maires adjoints et les gardes champêtres. »

Article 57

L'article L. 436-4 du code de l'environnement est complété par un III ainsi rédigé :

« III. - Les dispositions du I et du II sont également applicables dans les eaux qui faisaient partie du domaine public fluvial de l'Etat à la date de promulgation de la loi n° 2003-699 du 30 juillet 2003 relative à la prévention des risques technologiques et naturels et à la réparation des dommages et qui ont fait l'objet d'un transfert à une collectivité territoriale en application de ladite loi. »

Article 58

Le premier alinéa de l'article L. 215-19 du code de l'environnement est complété par les mots : « , dans la limite d'une largeur de six mètres ».

Article 59

L'article L. 2335-11 du code général des collectivités territoriales est complété par un alinéa ainsi rédigé :

« Dans le comité consultatif de gestion qui assiste le ministre de l'agriculture pour la gestion du Fonds national pour le développement des adductions d'eau siègent deux représentants de la commission de l'Assemblée nationale chargée de l'agriculture et deux représentants de la commission du Sénat chargée de l'agriculture. »

Chapitre IV

Dispositions financières

Article 60

L'article L. 561-1 du code de l'environnement est ainsi modifié :

1° Au premier alinéa, les mots : « les biens exposés à ce risque peuvent être expropriés par l'Etat » sont remplacés par les mots : « l'Etat peut déclarer d'utilité publique l'expropriation par lui-même, les communes ou leurs groupements, des biens exposés à ce risque, » ;

2° Le dernier alinéa est complété par une phrase ainsi rédigée :

« Les indemnités perçues en application du quatrième alinéa de l'article L. 125-2 du code des assurances viennent en déduction des indemnités d'expropriation, lorsque les travaux de réparation liés au sinistre n'ont pas été réalisés et la valeur du bien a été estimée sans tenir compte des dommages subis. »

Article 61

L'article L. 561-3 du code de l'environnement est ainsi modifié :

1° Au premier alinéa, avant les mots : « Le fonds de prévention des risques naturels majeurs est chargé de financer », il est inséré la mention : « I. - » ;

2° Les deuxième, troisième et quatrième alinéas sont remplacés par huit alinéas ainsi rédigés :

« Il peut également, sur décision préalable de l'Etat et selon des modalités et conditions fixées par décret en Conseil d'Etat, contribuer au financement des mesures de prévention intéressant des biens couverts par un contrat d'assurance mentionné au premier alinéa de l'article L. 125-1 du code des assurances. Les mesures de prévention susceptibles de faire l'objet de ce financement sont :

« 1° L'acquisition amiable par une commune, un groupement de communes ou l'Etat d'un bien exposé à un risque prévisible de mouvements de terrain ou d'affaissements de terrain dus à une cavité souterraine ou à une marnière, d'avalanches, de crues torrentielles ou à montée rapide menaçant gravement des vies humaines ainsi que les mesures nécessaires pour en limiter l'accès et en empêcher toute occupation, sous réserve que le prix de l'acquisition amiable s'avère moins coûteux que les moyens de sauvegarde et de protection des populations ;

« 2° L'acquisition amiable, par une commune, un groupement de communes ou l'Etat, de biens à usage d'habitation ou de biens utilisés dans le cadre d'activités professionnelles relevant de personnes physiques ou morales employant moins de vingt salariés et notamment d'entreprises industrielles, commerciales, agricoles ou artisanales et de leurs terrains d'assiette ainsi que les mesures nécessaires pour en limiter l'accès et en empêcher toute occupation, sous réserve que les terrains acquis soient rendus inconstructibles dans un délai de trois ans, lorsque ces biens ont été sinistrés à plus de la moitié de leur valeur et indemnisés en application de l'article L. 125-2 du code des assurances ;

« 3° Les opérations de reconnaissance des cavités souterraines et des marnières, dont les dangers pour les constructions ou les vies humaines sont avérés, ainsi que le traitement ou le comblement des cavités souterraines et des marnières qui occasionnent des risques d'effondrement du sol menaçant gravement des vies humaines, dès lors que ce traitement est moins coûteux que l'expropriation prévue à l'article L. 561-1 ;

« 4° Les études et travaux de prévention définis et rendus obligatoires par un plan de prévention des risques naturels prévisibles approuvé en application du 4° du II de l'article L. 562-1 sur des biens à usage d'habitation ou sur des biens utilisés dans le cadre d'activités professionnelles relevant de personnes physiques ou morales employant moins de vingt salariés et notamment d'entreprises industrielles, commerciales, agricoles ou artisanales ;

« 5° Les campagnes d'information, notamment celles menées en application du deuxième alinéa de l'article L. 125-2 du présent code, portant sur les garanties visées à l'article L. 125-1 du code des assurances.

« Le financement par le fonds des acquisitions amiables mentionnées au 1° et au 2° est subordonné à la condition que le prix fixé pour ces acquisitions n'excède pas le montant des indemnités calculées conformément au quatrième alinéa de l'article L. 561-1. Lorsqu'une collectivité publique autre que l'Etat a bénéficié d'un financement en application du 2° et que les terrains acquis n'ont pas été rendus inconstructibles dans le délai de trois ans, elle est tenue de rembourser le fonds.

« Le financement par le fonds des opérations de reconnaissance et des études et travaux mentionnés au 3° et au 4° est réalisé déduction faite du montant des indemnités perçues, le cas échéant en application de l'article L. 125-2 du code des assurances pour la réalisation d'études ou de travaux de réparation susceptibles de contribuer à ces opérations de reconnaissance ou à ces études et travaux de prévention. » ;

3° Au cinquième alinéa, avant les mots : « Ce fonds est alimenté », il est inséré la mention : « II. - » ;

4° La première phrase du sixième alinéa est ainsi rédigée :

« Le taux de ce prélèvement est fixé par l'autorité administrative dans la limite de 4 %. »

Article 62

Au début de l'article L. 562-3 du code de l'environnement, sont insérés deux alinéas ainsi rédigés :

« Le préfet définit les modalités de la concertation relative à l'élaboration du projet de plan de

prévention des risques naturels prévisibles.

« Sont associés à l'élaboration de ce projet les collectivités territoriales et les établissements publics de coopération intercommunale concernés. »

Article 63

L'article L. 562-5 du code de l'environnement est ainsi modifié :

1° Au premier alinéa du II, les mots : « et L. 480-12 » sont remplacés par les mots : « , L. 480-12 et L. 480-14 » ;

2° Il est complété par un 4° ainsi rédigé :

« 4° Le tribunal de grande instance peut également être saisi en application de l'article L. 480-14 du code de l'urbanisme par le préfet. »

Article 64

A la fin du second alinéa de l'article L. 563-1 du code de l'environnement, le mot : « sévères » est remplacé par le mot : « adaptées ».

Article 65

Après l'article L. 480-13 du code de l'urbanisme, il est inséré un article L. 480-14 ainsi rédigé

« Art. L. 480-14. - La commune ou l'établissement public de coopération intercommunale compétent en matière de plan local d'urbanisme peut saisir le tribunal de grande instance en vue de faire ordonner la démolition ou la mise en conformité d'un ouvrage édifié sans l'autorisation exigée par le présent livre ou en méconnaissance de cette autorisation dans un secteur soumis à des risques naturels prévisibles. L'action civile se prescrit en pareil cas par dix ans à compter de l'achèvement des travaux. »

Article 66

L'article L. 562-1 du code de l'environnement est ainsi modifié :

1° Dans le 1°, après les mots : « aux risques », sont insérés les mots : « , dites "zones de danger, » ;

2° Dans le 2°, après les mots : « les zones », sont insérés les mots : « , dites "zones de précaution, ».

Article 67

Au premier alinéa de l'article L. 142-1 du code de l'urbanisme, après les mots : « des milieux naturels », sont ajoutés les mots : « et des champs naturels d'expansion des crues ».

Article 68

Il est inséré, dans le chapitre VIII du titre II du livre Ier du code des assurances, un article L. 128-4 ainsi rédigé :

« Art. L. 128-4. - Dans les zones, telles que définies au I de l'article L. 515-16 du code de l'environnement, délimitées par un plan de prévention des risques technologiques approuvé dans les conditions prévues à l'article L. 515-22 du même code, l'obligation prévue au premier alinéa de l'article L. 128-2 du présent code ne s'impose pas aux entreprises d'assurance à l'égard des biens mentionnés au même article, à l'exception, toutefois, des biens existant antérieurement à la publication de ce plan.

« Cette obligation ne s'impose pas non plus aux entreprises d'assurance à l'égard des biens immobiliers construits en violation des règles administratives en vigueur lors de leur mise en place et tendant à prévenir les dommages causés par une catastrophe technologique.

« Les entreprises d'assurance ne peuvent toutefois se soustraire à cette obligation que lors de la conclusion initiale ou du renouvellement du contrat. »

Article 69

L'article L. 125-6 du code des assurances est complété par un alinéa ainsi rédigé :

« Le préfet ou le président de la caisse centrale de réassurance peuvent saisir le bureau central de tarification lorsque les conditions dans lesquelles un bien ou une activité bénéficie de la garantie prévue à l'article L. 125-1 leur paraissent injustifiées en regard au comportement de l'assuré ou à l'absence de toute mesure de précaution de nature à réduire la vulnérabilité de ce bien ou de cette activité. Le bureau central de tarification fixe des abattements spéciaux dans les conditions prévues au cinquième alinéa. »

Article 70

L'article L. 125-2 du code des assurances est complété par un alinéa ainsi rédigé :

« En tout état de cause, une provision sur les indemnités dues au titre de cette garantie doit être versée à l'assuré dans les deux mois qui suivent la date de remise de l'état estimatif des biens endommagés ou des pertes subies, ou la date de publication, lorsque celle-ci est postérieure, de la décision administrative constatant l'état de catastrophe naturelle. »

Article 71

Au premier alinéa de l'article L. 125-1 du code des assurances, les mots : « et des affaissements » sont remplacés par les mots : « , dont ceux des affaissements ».

Article 72

Le sixième alinéa de l'article L. 125-6 du code des assurances est ainsi rédigé :

« Lorsqu'un assuré s'est vu refuser par une entreprise d'assurance l'application des dispositions du présent chapitre, il peut saisir le bureau central de tarification, qui impose à l'entreprise d'assurance concernée de le garantir contre les effets des catastrophes naturelles. Lorsque le risque présente une importance ou des caractéristiques particulières, le bureau central de tarification peut demander à l'assuré de lui présenter, dans les mêmes conditions, un ou plusieurs autres assureurs afin de répartir le risque entre eux. »

Article 73

L'article L. 125-6 du code des assurances est ainsi modifié :

1° Au premier alinéa, les mots : « prévues par la loi n° 87-565 du 22 juillet 1987 relative à l'organisation de la sécurité civile, à la protection de la forêt contre l'incendie et à la prévention des risques majeurs » sont remplacés par les mots : « fixées par les dispositions du chapitre II du titre VI du livre V du code de l'environnement » ;

2° Au quatrième alinéa, les mots : « au 4° de l'article 40-1 de la loi n° 87-565 du 22 juillet 1987 précitée » sont remplacés par les mots : « au 4° du II de l'article L. 562-1 du code de l'environnement ».

Article 74

Hormis le cas de faute commise par le maître d'ouvrage ou par ses préposés, l'Etat et ses établissements publics ne peuvent mettre en cause la responsabilité d'une collectivité territoriale ou d'un groupement de collectivités territoriales qui assurerait la maîtrise d'ouvrage au titre des dégâts et dommages sur les ouvrages appartenant à leur domaine provoqués, en situation de catastrophe naturelle, par les conséquences de travaux d'aménagement hydraulique destinés à ralentir les crues, réalisés sous la maîtrise d'ouvrage de la collectivité territoriale ou du groupement de collectivités territoriales et financés conjointement par la collectivité territoriale ou le groupement de collectivités territoriales et l'Etat ou l'un de ses établissements publics.

Chapitre V

Dispositions relatives à l'Office national des forêts

Article 75

Le chapitre Ier du titre III du livre IV du code forestier est complété par un article L. 431-4 ainsi rédigé :

« Art. L. 431-4. - L'Office national des forêts réalise les travaux de fixation des dunes prévus à l'article L. 431-1, lorsque ces travaux s'effectuent sur les dunes littorales du domaine privé de l'Etat remises en gestion à ce même établissement en application de l'article L. 121-2. L'établissement est indemnisé de cette mission dans les conditions prévues à l'article L. 121-4. »

Article 76

Le chapitre IV du titre II du livre IV du code forestier est complété par deux articles L. 424-5 et L. 424-6 ainsi rédigés :

« Art. L. 424-5. - L'Office national des forêts instruit pour le compte de l'Etat et, le cas échéant, à la demande des collectivités territoriales les dossiers nécessaires à l'application des dispositions prévues aux chapitres III et IV du présent titre.

« L'établissement peut, en outre, être sollicité par les autorités compétentes pour la mise en oeuvre des missions de service public relatives à la prévention des risques naturels en application des dispositions du titre VI du livre V du code de l'environnement, et du titre Ier, du titre II et du titre IV du livre Ier et du titre IV du livre IV du code de l'urbanisme et du chapitre V du titre II du livre Ier du code des assurances.

« Art. L. 424-6. - Les modalités d'application de l'article L. 424-5 sont fixées par décret en Conseil d'Etat. »

TITRE III

DISPOSITIONS DIVERSES

Article 77

Le chapitre V du titre II du livre Ier du code de l'environnement est complété par un article L. 125-5 ainsi rédigé :

« Art. L. 125-5. - I. - Les acquéreurs ou locataires de biens immobiliers situés dans des zones couvertes par un plan de prévention des risques technologiques ou par un plan de prévention des risques naturels prévisibles, prescrit ou approuvé, ou dans des zones de sismicité définies par décret en Conseil d'Etat, sont informés par le vendeur ou le bailleur de l'existence des risques visés par ce plan ou ce décret.

« Un état des risques fondé sur les informations mises à disposition par le préfet est annexé à toute promesse unilatérale de vente ou d'achat et à tout contrat réalisant ou constatant la vente.

« II. - Pour les locataires de biens immobiliers situés dans les zones mentionnées au I, l'état des risques prévu au I est annexé aux contrats de location écrits constatant l'entrée dans les lieux du nouveau locataire.

« III. - Le préfet arrête la liste des communes dans lesquelles les dispositions du I et du II sont applicables ainsi que, pour chaque commune concernée, la liste des risques et des documents à prendre en compte.

« IV. - Lorsqu'un immeuble bâti a subi un sinistre ayant donné lieu au versement d'une indemnité en application de l'article L. 125-2 ou de l'article L. 128-2 du code des assurances, le vendeur ou le bailleur de l'immeuble est tenu d'informer par écrit l'acquéreur ou le locataire de tout sinistre survenu pendant la période où il a été propriétaire de l'immeuble ou dont il a été lui-même informé en application des présentes dispositions. En cas de vente de l'immeuble, cette information est mentionnée dans l'acte authentique constatant la réalisation de la vente.

« V. - En cas de non-respect des dispositions du présent article, l'acquéreur ou le locataire peut poursuivre la résolution du contrat ou demander au juge une diminution du prix.

« VI. - Un décret en Conseil d'Etat fixe les conditions d'application du présent article. »

Article 78

Après l'article L. 563-2 du code de l'environnement, il est inséré un article L. 563-5 ainsi rédigé :

« Art. L. 563-5. - I. - Sur demande des collectivités territoriales ou de leurs groupements motivée par la sécurité des personnes et des biens sur les territoires de leur compétence, l'Etat et ses établissements publics communiquent à cette seule fin gratuitement à ces collectivités et à leurs groupements les données dont ils disposent. Toutefois, ils peuvent mettre à la charge

Les juridictions d'instruction et de jugement saisies en application de l'article L. 218-29 du code de l'environnement avant la promulgation de la loi n° 2003-346 du 15 avril 2003 relative à la création d'une zone de protection écologique au large des côtes du territoire de la République demeurent compétentes jusqu'à l'issue de la procédure.

Article 84

Nonobstant toutes dispositions contraires, l'injection d'effluents industriels dans la structure géologique, dénommée Crétace 4000, située dans la région de Lacq (Pyrénées-Atlantiques) peut-être autorisée, après avis du Conseil supérieur des installations classées, sous réserve que l'exploitant des injections démontre par une étude de sûreté à long terme leur innocuité pour la matrice réceptrice, notamment vis-à-vis de son confinement naturel.

La présente loi sera exécutée comme loi de l'Etat.

Fait à Paris, le 30 juillet 2003.

Jacques Chirac

Par le Président de la République :

Le Premier ministre,

Jean-Pierre Raffarin

Le ministre de l'intérieur,

de la sécurité intérieure

et des libertés locales,

Nicolas Sarkozy

Le ministre de l'économie,

des finances et de l'industrie,

Francis Mer

Le ministre de l'équipement, des transports,

du logement, du tourisme et de la mer,

Gilles de Robien

La ministre de l'écologie

et du développement durable,

Roselyne Bachelot-Narquin

(1) Travaux préparatoires : loi n° 2003-699.

des demandeurs les frais de reproduction et de transmission de ces données.

« II. - Un décret en Conseil d'Etat précise les modalités de mise en oeuvre du présent article. Ce décret précise notamment les informations produites par l'Etat ou par ses établissements publics qui peuvent être accessibles gratuitement par les collectivités territoriales. »

Article 79

Au premier alinéa de l'article L. 211-1 du code de l'urbanisme, après les mots : « des zones d'urbanisation futures délimitées par ce plan », sont insérés les mots : « , dans les périmètres définis par un plan de prévention des risques technologiques en application du I de l'article L. 515-16 du code de l'environnement, dans les zones soumises aux servitudes prévues au II de l'article L. 211-12 du même code, ».

Article 80

I. - L'article 1585 C du code général des impôts est ainsi modifié :

1° Dans le premier alinéa du I, le mot : « exclues » est remplacé par le mot : « exclus » ;

2° Le I est complété par un 4° ainsi rédigé :

« 4° Les aménagements prescrits par un plan de prévention des risques naturels prévisibles ou un plan de prévention des risques technologiques sur des biens construits ou aménagés conformément aux dispositions du code de l'urbanisme avant l'approbation de ce plan et mis à la charge des propriétaires ou exploitants de ces biens. »

II. - Après le dix-septième alinéa de l'article L. 142-2 du code de l'urbanisme, il est inséré un g ainsi rédigé :

« g) Les aménagements prescrits par un plan de prévention des risques naturels prévisibles ou un plan de prévention des risques technologiques sur des biens construits ou aménagés conformément aux dispositions du présent code avant l'approbation de ce plan et mis à la charge des propriétaires ou exploitants de ces biens. »

Article 81

I. - Les dispositions de l'article 1er de la présente loi ne s'appliquent pas aux enquêtes ouvertes avant sa publication.

II. - Les plans de prévention des risques technologiques sont élaborés et approuvés dans un délai de cinq ans suivant la publication de la présente loi.

III. - Les dispositions de l'article L. 128-2 du code des assurances, issues de l'article 17 de la présente loi, sont applicables aux contrats en cours.

Article 82

Les I, II et III de l'article 159 de la loi n° 2002-276 du 27 février 2002 relative à la démocratie de proximité sont abrogés.

Article 83

Sénat :

Projet de loi n° 116 (2002-2003) ;

Rapport de M. Yves Détraigne, au nom de la commission des affaires économiques, n° 154 (2002-2003) ;

Avis de M. André Lardeux, au nom de la commission des affaires sociales, n° 143 (2002-2003) ;

Discussion les 4, 5 et 6 février 2003 et adoption le 6 février 2003.

Assemblée nationale :

Projet de loi, adopté par le Sénat, n° 606 ;

Rapport de M. Alain Venot, au nom de la commission des affaires économiques, n° 635 ;

Discussion les 4, 5 et 6 mars 2003 et adoption le 6 mars 2003.

Sénat :

Projet de loi, modifié par l'Assemblée nationale, n° 204 (2002-2003) ;

Rapport de M. Yves Détraigne, au nom de la commission des affaires économiques, n° 280 (2002-2003) ;

Discussion et adoption le 15 mai 2003.

Assemblée nationale :

Projet de loi, adopté avec modifications par le Sénat en deuxième lecture, n° 862 ;

Rapport de M. Alain Venot, au nom de la commission des affaires économiques, n° 963 ;

Discussion et adoption le 15 juillet 2003.

Assemblée nationale :

Rapport de M. Alain Venot, au nom de la commission mixte paritaire, n° 1041 ;

Discussion et adoption le 17 juillet 2003.

Sénat :

Projet de loi, modifié par l'Assemblée nationale en deuxième lecture, n° 406 (2002-2003) ;

Rapport de M. Yves Détraigne, au nom de la commission mixte paritaire, n° 411 (2002-2003) ;

Discussion et adoption le 21 juillet 2003.

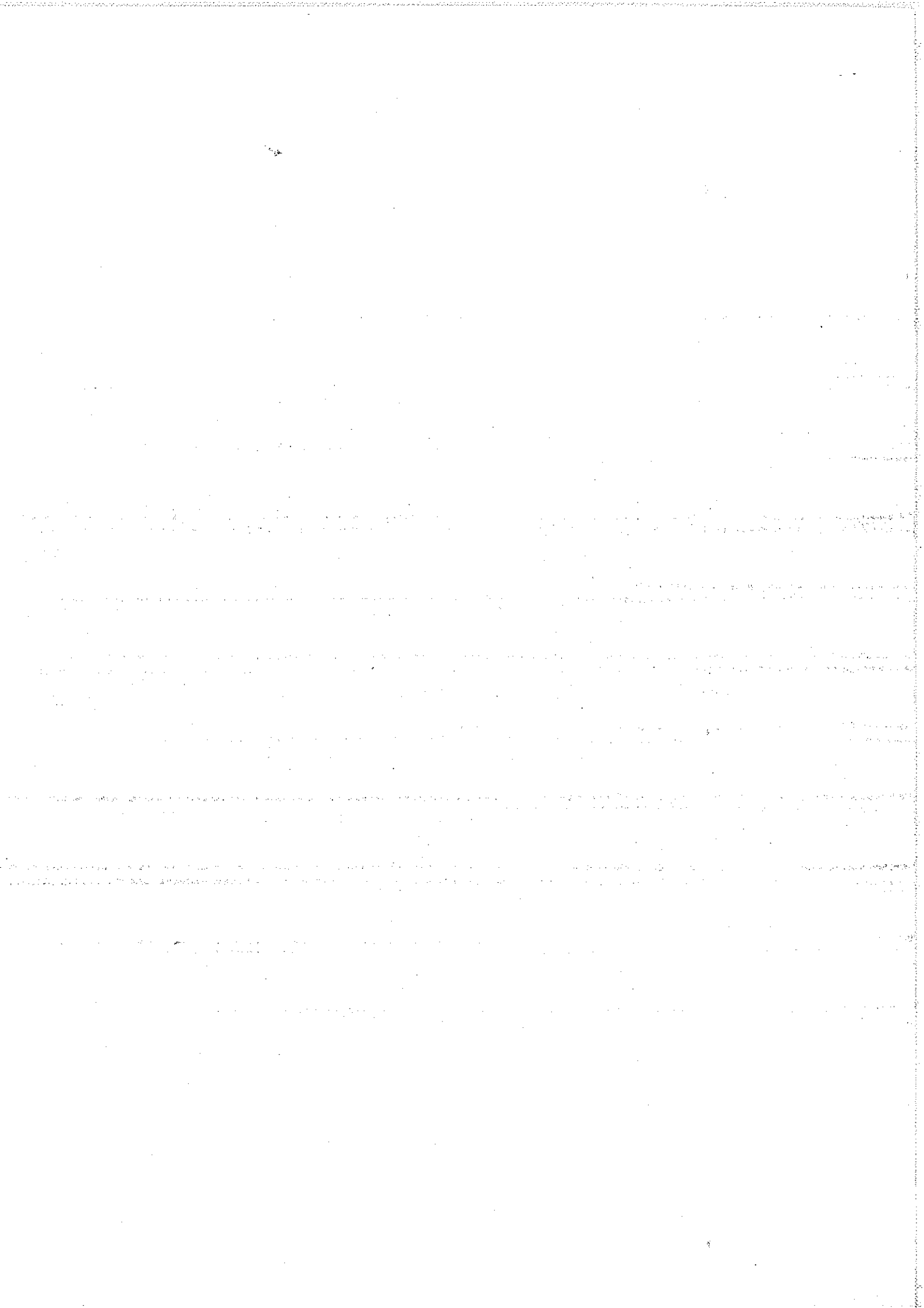

TEXTES GENERAUX
MINISTERE DE L'ENVIRONNEMENT

Décret no 95-1089 du 5 octobre 1995 relatif aux plans de **prévention** des **risques** naturels prévisibles

NOR: ENVP9530058D

Le Premier ministre, Sur le rapport du ministre de l'environnement, Vu le code de l'expropriation pour cause d'utilité publique; Vu le code de l'urbanisme; Vu le code forestier; Vu le code pénal; Vu le code de procédure pénale; Vu le code de la construction et de l'habitation, notamment son article L. 111-4; Vu la loi no 87-565 du 22 juillet 1987 relative à l'organisation de la sécurité civile, à la protection de la forêt contre l'incendie et à la prévention des risques majeurs, notamment ses articles 40-1 à 40-7 issus de la loi no 95-101 du 2 février 1995; Vu la loi no 92-3 du 3 janvier 1992 sur l'eau, et notamment son article 16; Vu le décret no 90-918 du 11 octobre 1990 relatif à l'exercice du droit à l'information sur les risques majeurs; Vu le décret no 91-461 du 14 mai 1991 relatif à la prévention du risque sismique; Vu le décret no 95-630 du 5 mai 1995 relatif au commissionnement et à l'assermentation d'agents habilités à rechercher et à constater les infractions à la loi no 92-3 du 3 janvier 1992 sur l'eau; Vu l'avis de la mission interministérielle de l'eau; Le Conseil d'Etat (section des travaux publics) entendu,
Décrète: TITRE 1er DISPOSITIONS RELATIVES A L'ELABORATION DES PLANS DE PREVENTION DES RISQUES NATURELS PREVISIBLES

Art. 1er. - L'établissement des plans de prévention des risques naturels prévisibles mentionnés aux articles 40-1 à 40-7 de la loi du 22 juillet 1987 susvisée est prescrit par arrêté du préfet. Lorsque le périmètre mis à l'étude s'étend sur plusieurs départements, l'arrêté est pris conjointement par les préfets de ces départements et précise celui des préfets qui est chargé de conduire la procédure.

Art. 2. - L'arrêté prescrivant l'établissement d'un plan de prévention des risques naturels prévisibles détermine le périmètre mis à l'étude et la nature des risques pris en compte; il désigne le service déconcentré de l'Etat qui sera chargé d'instruire le projet. L'arrêté est notifié aux maires des communes dont le territoire est inclus dans le périmètre; il est publié au Recueil des actes administratifs de l'Etat dans le département.

Art. 3. - Le projet de plan comprend: 1o Une note de présentation indiquant le secteur géographique concerné, la nature des phénomènes naturels pris en compte et leurs conséquences possibles compte tenu de l'état des connaissances; 2o Un ou plusieurs documents graphiques délimitant les zones mentionnées aux 1o et 2o de l'article 40-1 de la loi du 22 juillet 1987 susvisée; 3o Un règlement précisant en tant que de besoin: - les mesures d'interdiction et les prescriptions applicables dans chacune de ces zones en vertu du 1o et du 2o de l'article 40-1 de la loi du 22 juillet 1987 susvisée; - les mesures de prévention, de protection et de sauvegarde mentionnées au 3o de l'article 40-1 de la loi du 22 juillet 1987 susvisée et les mesures relatives à l'aménagement, l'utilisation ou l'exploitation des constructions, des ouvrages, des espaces mis en culture ou plantés existants à la date de l'approbation du plan, mentionnées au 4o du même article. Le règlement mentionne, le cas échéant, celles de ces mesures dont la mise en oeuvre est obligatoire et le délai fixé pour leur mise en oeuvre.

Art. 4. - En application du 3o de l'article 40-1 de la loi du 22 juillet 1987 susvisée, le plan peut notamment: - définir des règles relatives aux réseaux et infrastructures publics desservant son

secteur d'application et visant à faciliter les éventuelles mesures d'évacuation ou l'intervention des secours; - prescrire aux particuliers ou à leurs groupements la réalisation de travaux contribuant à la prévention des risques et leur confier la gestion de dispositifs de prévention des risques ou d'intervention en cas de survenance des phénomènes considérés; - subordonner la réalisation de constructions ou d'aménagements nouveaux à la constitution d'associations syndicales chargées de certains travaux nécessaires à la prévention des risques, notamment l'entretien des espaces et, le cas échéant, la réalisation ou l'acquisition, la gestion et le maintien en condition d'ouvrages ou de matériels. Le plan indique si la réalisation de ces mesures est rendue obligatoire et, si oui, dans quel délai.

Art. 5. - En application du 4o de l'article 40-1 de la loi du 22 juillet 1987 susvisée, pour les constructions, ouvrages, espaces mis en culture ou plantés, existants à la date d'approbation du plan, le plan peut définir des mesures de prévention, de protection et de sauvegarde. Ces mesures peuvent être rendues obligatoires dans un délai de cinq ans, pouvant être réduit en cas d'urgence. Toutefois, le plan ne peut pas interdire les travaux d'entretien et de gestion courants des bâtiments implantés antérieurement à l'approbation du plan ou, le cas échéant, à la publication de l'arrêté mentionné à l'article 6 ci-dessous, notamment les aménagements internes, les traitements de façade et la réfection des toitures, sauf s'ils augmentent les risques ou en créent de nouveaux, ou conduisent à une augmentation de la population exposée. En outre, les travaux de prévention imposés à des biens construits ou aménagés conformément aux dispositions du code de l'urbanisme avant l'approbation du plan et mis à la charge des propriétaires, exploitants ou utilisateurs ne peuvent porter que sur des aménagements limités dont le coût est inférieur à 10 p. 100 de la valeur vénale ou estimée du bien à la date d'approbation du plan.

Art. 6. - Lorsque, en application de l'article 40-2 de la loi du 22 juillet 1987 susvisée, le préfet a l'intention de rendre immédiatement opposables certaines des prescriptions d'un projet de plan relatives aux constructions, ouvrages, aménagements ou exploitations nouveaux, il en informe le maire de la ou des communes sur le territoire desquelles ces prescriptions seront applicables. Ces maires disposent d'un délai d'un mois pour faire part de leurs observations. A l'issue de ce délai, ou plus tôt s'il dispose de l'avis des maires, le préfet rend opposables ces prescriptions, éventuellement modifiées, par un arrêté qui fait l'objet d'une mention au Recueil des actes administratifs de l'Etat dans le département et dont une copie est affichée dans chaque mairie concernée pendant un mois au minimum. Les documents relatifs aux prescriptions rendues ainsi opposables dans une commune sont tenus à la disposition du public en préfecture et en mairie. Mention de cette mesure de publicité est faite avec l'insertion au Recueil des actes administratifs et avec l'affichage prévus à l'alinéa précédent. L'arrêté mentionné au deuxième alinéa du présent article rappelle les conditions dans lesquelles les prescriptions cesseraient d'être opposables conformément aux dispositions de l'article 40-2 de la loi du 22 juillet 1987 susvisée.

Art. 7. - Le projet de plan de prévention des risques naturels prévisibles est soumis à l'avis des conseils municipaux des communes sur le territoire desquelles le plan sera applicable. Si le projet de plan contient des dispositions de prévention des incendies de forêt ou de leurs effets, ces dispositions sont aussi soumises à l'avis des conseils généraux et régionaux concernés. Si le projet de plan concerne des terrains agricoles ou forestiers, les dispositions relatives à ces terrains sont soumises à l'avis de la chambre d'agriculture et du centre régional de la propriété

forestière. Tout avis demandé en application des trois alinéas ci-dessus qui n'est pas rendu dans un délai de deux mois est réputé favorable. Le projet de plan est soumis par le préfet à une enquête publique dans les formes prévues par les articles R. 11-4 à R. 11-14 du code de l'expropriation pour cause d'utilité publique. A l'issue de ces consultations, le plan, éventuellement modifié pour tenir compte des avis recueillis, est approuvé par arrêté préfectoral. Cet arrêté fait l'objet d'une mention au Recueil des actes administratifs de l'Etat dans le département ainsi que dans deux journaux régionaux ou locaux diffusés dans le département. Une copie de l'arrêté est affichée dans chaque mairie sur le territoire de laquelle le plan est applicable pendant un mois au minimum. Le plan approuvé est tenu à la disposition du public en préfecture et dans chaque mairie concernée. Cette mesure de publicité fait l'objet d'une mention avec les publications et l'affichage prévus aux deux alinéas précédents.

Art. 8. - Un plan de prévention des risques naturels prévisibles peut être modifié selon la procédure décrite aux articles 1er à 7 ci-dessus. Toutefois, lorsque la modification n'est que partielle, les consultations et l'enquête publique mentionnées à l'article 7 ne sont effectuées que dans les communes sur le territoire desquelles les modifications proposées seront applicables. Les documents soumis à consultation ou enquête publique comprennent alors: 1o Une note synthétique présentant l'objet des modifications envisagées; 2o Un exemplaire du plan tel qu'il serait après modification avec l'indication, dans le document graphique et le règlement, des dispositions faisant l'objet d'une modification et le rappel, le cas échéant, de la disposition précédemment en vigueur. L'approbation du nouveau plan emporte abrogation des dispositions correspondantes de l'ancien plan. TITRE II DISPOSITIONS PENALES

Art. 9. - Les agents mentionnés au 1o de l'article 40-5 de la loi du 22 juillet 1987 susvisée sont commissionnés et assermentés dans les conditions fixées par le décret du 5 mai 1995 susvisé. TITRE III DISPOSITIONS DIVERSES

Art. 10. - Le code de l'urbanisme est modifié ainsi qu'il suit: I. - L'article R. 111-3 est abrogé. II. - L'article R. 123-24 est complété par un 9o ainsi rédigé: << 9o Les dispositions d'un projet de plan de prévention des risques naturels prévisibles rendues opposables en application de l'article 40-2 de la loi no 87-565 du 22 juillet 1987 relative à l'organisation de la sécurité civile, à la protection de la forêt contre l'incendie et à la prévention des risques majeurs. >> III. - L'article R. 421-38-14, le 4o de l'article R. 442-6-4 et l'article R. 442-14 du code de l'urbanisme sont abrogés. Ils demeurent toutefois en vigueur en tant qu'ils sont nécessaires à la mise en oeuvre des plans de surfaces submersibles valant plan de prévention des risques naturels prévisibles en application de l'article 40-6 de la loi du 22 juillet 1987 susvisée. IV. - Le dernier alinéa de l'article R. 460-3 est complété par le d ainsi rédigé: << d) Lorsqu'il s'agit de travaux réalisés dans un secteur couvert par un plan de prévention des risques naturels prévisibles établi en application de la loi no 87-565 du 22 juillet 1987 relative à l'organisation de la sécurité civile, à la protection de la forêt contre l'incendie et à la prévention des risques majeurs. >> V. - Le B du IV (Servitudes relatives à la salubrité et à la sécurité publique) de la liste des servitudes d'utilité publique annexée à l'article R. 126-1 est remplacé par les dispositions suivantes: << B. - Sécurité publique << Plans de prévention des risques naturels prévisibles établis en application de la loi no 87-565 du 22 juillet 1987 relative à l'organisation de la sécurité civile, à la protection de la forêt contre l'incendie et à la prévention des risques majeurs. << Documents valant plans de prévention des risques naturels prévisibles en application de l'article 40-6 de la loi no 87-565 du 22 juillet 1987 précitée. <<

Servitudes instituées, en ce qui concerne la Loire et ses affluents, par les articles 55 et suivants du code du domaine public fluvial et de la navigation intérieure. << Servitudes d'inondation pour la rétention des crues du Rhin résultant de l'application de la loi no 91-1385 du 31 décembre 1991 portant diverses dispositions en matière de transports. << Servitudes résultant de l'application des articles 7-1 à 7-4 de la loi no 76-663 du 19 juillet 1976 relative aux installations classées pour la protection de l'environnement. >>

Art. 11. - Il est créé à la fin du titre II du livre Ier du code de la construction et de l'habitation un chapitre VI intitulé: << Protection contre les risques naturels >> et comportant l'article suivant: << Art. R. 126-1. - Les plans de prévention des risques naturels prévisibles établis en application des articles 40-1 à 40-7 de la loi no 87-565 du 22 juillet 1987 relative à l'organisation de la sécurité civile, à la protection de la forêt contre l'incendie et à la prévention des risques majeurs peuvent fixer des règles particulières de construction, d'aménagement et d'exploitation en ce qui concerne la nature et les caractéristiques des bâtiments ainsi que leurs équipements et installations. >>

Art. 12. - A l'article 2 du décret du 11 octobre 1990 susvisé, le 1o est remplacé par les dispositions suivantes: << 1o Où existe un plan particulier d'intervention établi en application du titre II du décret du 6 mai 1988 susvisé ou un plan de prévention des risques naturels prévisibles établi en application de la loi du 22 juillet 1987 susvisée; >>.

Art. 13. - Sont abrogés: 1o Le décret du 20 octobre 1937 relatif aux plans de surfaces submersibles; 2o Le décret no 92-273 du 23 mars 1992 relatif aux plans de zones sensibles aux incendies de forêt; 3o Le décret no 93-351 du 15 mars 1993 relatif aux plans d'exposition aux risques naturels prévisibles. Ces décrets demeurent toutefois en vigueur en tant qu'ils sont nécessaires à la mise en oeuvre des plans de surfaces submersibles, des plans de zones sensibles aux incendies de forêt et des plans d'exposition aux risques naturels prévisibles valant plan de prévention des risques naturels prévisibles en application de l'article 40-6 de la loi du 22 juillet 1987 susvisée.

Art. 14. - Le garde des sceaux, ministre de la justice, le ministre de l'aménagement du territoire, de l'équipement et des transports, le ministre de l'intérieur, le ministre de l'agriculture, de la pêche et de l'alimentation, le ministre du logement et le ministre de l'environnement, sont chargés chacun en ce qui le concerne, de l'exécution du présent décret, qui sera publié au Journal officiel de la République française.

Fait à Paris, le 5 octobre 1995.

ALAIN JUPPE Par le Premier ministre: Le ministre de l'environnement, CORINNE LEPAGE
Le garde des sceaux, ministre de la justice, JACQUES TOUBON
Le ministre de l'aménagement du territoire, de l'équipement et des transports, BERNARD PONS
Le ministre de l'intérieur, JEAN-LOUIS DEBRE
Le ministre de l'agriculture, de la pêche et de l'alimentation, PHILIPPE VASSEUR
Le ministre du logement, PIERRE-ANDRE PERISSOL

Décrets, arrêtés, circulaires

TEXTES GÉNÉRAUX

MINISTÈRE DE L'ÉCOLOGIE ET DU DÉVELOPPEMENT DURABLE

Décret n° 2005-3 du 4 janvier 2005 modifiant le décret n° 95-1089 du 5 octobre 1995 relatif aux plans de prévention des risques naturels prévisibles

NOR : DEVP0420061D

Le Premier ministre,

Sur le rapport du ministre de l'écologie et du développement durable,

Vu le code de l'environnement, notamment ses articles L. 562-1 à L. 562-7 ;

Vu le code de l'urbanisme ;

Vu le code de la construction et de l'habitation ;

Vu le décret n° 85-453 du 23 avril 1985 modifié pris pour l'application de la loi n° 83-630 du 12 juillet 1983 relative à la démocratisation des enquêtes publiques et à la protection de l'environnement ;

Vu le décret n° 95-1089 du 5 octobre 1995 relatif aux plans de prévention des risques naturels prévisibles, modifié par le décret n° 2002-679 du 29 avril 2002 ;

Le Conseil d'Etat (section des travaux publics) entendu,

Décète :

Art. 1^{er}. – A l'article 1^{er} du décret du 5 octobre 1995 susvisé, les mots : « aux articles 40-1 à 40-7 de la loi du 22 juillet 1987 susvisée » sont remplacés par les mots : « aux articles L. 562-1 à L. 562-7 du code de l'environnement ».

Art. 2. – L'article 2 du même décret est remplacé par les dispositions suivantes :

« *Art. 2.* – L'arrêté prescrivant l'établissement d'un plan de prévention des risques naturels prévisibles détermine le périmètre mis à l'étude et la nature des risques pris en compte ; il désigne le service déconcentré de l'Etat qui sera chargé d'instruire le projet.

Cet arrêté définit également les modalités de la concertation relative à l'élaboration du projet.

L'arrêté est notifié aux maires des communes ainsi qu'aux présidents des collectivités territoriales et des établissements publics de coopération intercommunale compétents pour l'élaboration des documents d'urbanisme dont le territoire est inclus en tout ou partie dans le périmètre du projet de plan. Cet arrêté est en outre affiché pendant un mois dans les mairies de ces communes et aux sièges de ces établissements publics et publié au recueil des actes administratifs de l'Etat dans le département. Mention de cet affichage est insérée dans un journal diffusé dans le département. »

Art. 3. – Aux articles 3, 4 et 5 du même décret, les mots : « de l'article 40-1 de la loi du 22 juillet 1987 susvisée » sont remplacés par les mots : « de l'article L. 562-1 du code de l'environnement ».

Art. 4. – Aux premier et quatrième alinéas de l'article 6 du même décret, les mots : « de l'article 40-2 de la loi du 22 juillet 1987 susvisée » sont remplacés par les mots : « de l'article L. 562-2 du code de l'environnement ».

Art. 5. – L'article 7 du même décret est remplacé par les dispositions suivantes :

« *Art. 7.* – Le projet de plan de prévention des risques naturels prévisibles est soumis à l'avis des conseils municipaux des communes et des organes délibérants des établissements publics de coopération intercommunale compétents pour l'élaboration des documents d'urbanisme dont le territoire est couvert en tout ou partie par le plan.

Si le projet de plan contient des mesures de prévention des incendies de forêt ou de leurs effets ou des mesures de prévention, de protection et de sauvegarde relevant de la compétence des départements et des régions, ces dispositions sont soumises à l'avis des organes délibérants de ces collectivités territoriales. Les services départementaux d'incendie et de secours intéressés sont consultés sur les mesures de prévention des incendies de forêt ou de leurs effets.

Si le projet de plan concerne des terrains agricoles ou forestiers, les dispositions relatives à ces terrains sont soumises à l'avis de la chambre d'agriculture et du centre régional de la propriété forestière.

Tout avis demandé en application des trois alinéas ci-dessus qui n'est pas rendu dans un délai de deux mois à compter de la réception de la demande est réputé favorable.

Le projet de plan est soumis par le préfet à une enquête publique dans les formes prévues par les articles 6 à 21 du décret n° 85-453 du 23 avril 1985 pris pour l'application de la loi n° 83-630 du 12 juillet 1983 relative à la démocratisation des enquêtes publiques et à la protection de l'environnement, sous réserve des dispositions des deux alinéas qui suivent.

Les avis recueillis en application des trois premiers alinéas du présent article sont consignés ou annexés aux registres d'enquête dans les conditions prévues par l'article 15 du décret du 23 avril 1985 précité.

Les maires des communes sur le territoire desquelles le plan doit s'appliquer sont entendus par le commissaire enquêteur ou par la commission d'enquête une fois consigné ou annexé aux registres d'enquête l'avis des conseils municipaux.

A l'issue de ces consultations, le plan, éventuellement modifié, est approuvé par arrêté préfectoral. Cet arrêté fait l'objet d'une mention au recueil des actes administratifs de l'Etat dans le département ainsi que dans un journal diffusé dans le département. Une copie de l'arrêté est affichée pendant un mois au moins dans chaque mairie et au siège de chaque établissement public de coopération intercommunale compétent pour l'élaboration des documents d'urbanisme sur le territoire desquels le plan est applicable.

Le plan approuvé est tenu à la disposition du public dans ces mairies et aux sièges de ces établissements publics de coopération intercommunale ainsi qu'en préfecture. Cette mesure de publicité fait l'objet d'une mention avec les publications et l'affichage prévus à l'alinéa précédent. »

Art. 6. – A l'article 9 du même décret, les mots : « de l'article 40-5 de la loi du 22 juillet 1987 susvisée » sont remplacés par les mots : « de l'article L. 562-5 du code de l'environnement ».

Art. 7. – Au III de l'article 10 et au cinquième alinéa de l'article 13 du même décret, les mots : « de l'article 40-6 de la loi du 22 juillet 1987 susvisée » sont remplacés par les mots : « de l'article L. 562-6 du code de l'environnement ».

Art. 8. – Le code de l'urbanisme est modifié ainsi qu'il suit :

I. – Au *d* de l'article R. 460-3, les mots : « établi en application de la loi n° 87-565 du 22 juillet 1987 relative à l'organisation de la sécurité civile, à la protection de la forêt contre l'incendie et à la prévention des risques majeurs » sont remplacés par les mots : « prévu par l'article L. 562-1 du code de l'environnement ».

II. – Au premier alinéa du B du IV (Servitudes relatives à la salubrité et à la sécurité publiques) de la liste des servitudes d'utilité publique annexée à l'article R. 126-1, les mots : « de la loi n° 87-565 du 22 juillet 1987 relative à l'organisation de la sécurité civile, à la protection de la forêt contre l'incendie et à la prévention des risques majeurs » sont remplacés par les mots : « de l'article L. 562-1 du code de l'environnement ».

III. – Au deuxième alinéa du B du IV (Servitudes relatives à la salubrité et à la sécurité publiques) de la liste des servitudes d'utilité publique annexée à l'article R. 126-1, les mots : « de l'article 40-6 de la loi n° 87-565 du 22 juillet 1987 précitée » sont remplacés par les mots : « de l'article L. 562-6 du code de l'environnement ».

Art. 9. – A l'article R. 126-1 du code de la construction et de l'habitation, les mots : « établis en application des articles 40-1 à 40-7 de la loi n° 87-565 du 22 juillet 1987 relative à l'organisation de la sécurité civile, à la protection de la forêt contre l'incendie et à la prévention des risques majeurs » sont remplacés par les mots : « prévus par les articles L. 562-1 à L. 562-6 du code de l'environnement ».

Art. 10. – Les dispositions de l'article 2 du présent décret sont applicables aux plans de prévention des risques naturels prévisibles dont l'établissement est prescrit par un arrêté pris postérieurement au dernier jour du mois suivant la publication du présent décret.

Les dispositions de l'article 5 du présent décret sont applicables aux projets de plans de prévention des risques naturels prévisibles soumis à une enquête publique dont l'arrêté d'ouverture est pris postérieurement au dernier jour du mois suivant la publication du présent décret.

Art. 11. – Le ministre de l'intérieur, de la sécurité intérieure et des libertés locales, le ministre de l'emploi, du travail et de la cohésion sociale, le ministre de l'équipement, des transports, de l'aménagement du territoire, du tourisme et de la mer, le ministre de l'écologie et du développement durable et le ministre délégué au logement et à la ville sont chargés, chacun en ce qui le concerne, de l'exécution du présent décret, qui sera publié au *Journal officiel* de la République française.

Fait à Paris, le 4 janvier 2005.

JEAN-PIERRE RAFFARIN

Par le Premier ministre :

*Le ministre de l'écologie
et du développement durable,*
SERGE LEPELTIER

*Le ministre de l'intérieur,
de la sécurité intérieure
et des libertés locales,*
DOMINIQUE DE VILLEPIN

*Le ministre de l'emploi, du travail
et de la cohésion sociale,*
JEAN-LOUIS BORLOO

*Le ministre de l'équipement, des transports,
de l'aménagement du territoire,
du tourisme et de la mer,*
GILLES DE ROBIEN

Le ministre délégué au logement et à la ville,
MARC-PHILIPPE DAUBRESSE

Décrets, arrêtés, circulaires

TEXTES GÉNÉRAUX

MINISTÈRE DE L'ÉCOLOGIE ET DU DÉVELOPPEMENT DURABLE

Décret n° 2005-134 du 15 février 2005 relatif à l'information des acquéreurs et des locataires de biens immobiliers sur les risques naturels et technologiques majeurs

NOR : DEVP0420070D

Le Premier ministre,

Sur le rapport du ministre de l'écologie et du développement durable,

Vu le code de l'environnement, notamment ses articles L. 125-5 et L. 562-2 ;

Vu le code des assurances, notamment ses articles L. 125-2 et L. 128-2 ;

Vu le décret n° 91-461 du 14 mai 1991 relatif à la prévention du risque sismique, modifié par le décret n° 2000-892 du 13 septembre 2000 et par le décret n° 2004-1413 du 23 décembre 2004 ;

Vu le décret n° 95-1089 du 5 octobre 1995 relatif aux plans de prévention des risques naturels prévisibles ;

Le Conseil d'Etat (section des travaux publics) entendu,

Décète :

Art. 1^{er}. – L'obligation d'information prévue au I de l'article L. 125-5 du code de l'environnement s'applique, dans chacune des communes dont la liste est arrêtée par le préfet en application du III du même article, pour les biens immobiliers situés :

1° Dans le périmètre d'exposition aux risques délimité par un plan de prévention des risques technologiques approuvé ;

2° Dans une zone exposée aux risques délimitée par un plan de prévention des risques naturels prévisibles approuvé ou dont certaines dispositions ont été rendues immédiatement opposables en application de l'article L. 562-2 du code de l'environnement ;

3° Dans le périmètre mis à l'étude dans le cadre de l'élaboration d'un plan de prévention des risques technologiques ou d'un plan de prévention des risques naturels prévisibles prescrit ;

4° Dans une des zones de sismicité Ia, Ib, II ou III mentionnées à l'article 4 du décret du 14 mai 1991 susvisé.

Art. 2. – I. – Pour chacune des communes concernées, le préfet arrête :

1° La liste des risques naturels prévisibles et des risques technologiques auxquels la commune est exposée sur tout ou partie de son territoire ;

2° La liste des documents auxquels le vendeur ou le bailleur peut se référer :

a) Dans les zones couvertes par un plan de prévention des risques technologiques approuvé ainsi que dans les zones couvertes par un plan de prévention des risques naturels prévisibles approuvé ou dont certaines dispositions ont été rendues immédiatement opposables en application de l'article L. 562-2 du code de l'environnement, le ou les documents graphiques ainsi que la note de présentation de ce plan ;

b) Dans les zones couvertes par un plan de prévention des risques technologiques ou par un plan de prévention des risques naturels prévisibles prescrit, les documents d'information élaborés à l'initiative d'une collectivité publique et tenus à la disposition du public, permettant une délimitation et une qualification de phénomènes ;

c) Dans les zones de sismicité mentionnées au 4° de l'article 1^{er} ci-dessus, l'annexe prévue à l'article 4 du décret du 14 mai 1991 susvisé ;

d) Le cas échéant, le ou les arrêtés portant ou ayant porté reconnaissance de l'état de catastrophe naturelle ou technologique sur le territoire de la commune.

II. – Est annexé à l'arrêté préfectoral prévu au premier alinéa du I un dossier comprenant, pour chaque commune :

1° Un ou plusieurs extraits des documents mentionnés dans la liste établie en application du 2° du I permettant de délimiter les zones de la commune exposées aux risques identifiés ;

2° Une fiche permettant de préciser la nature et, dans la mesure du possible, l'intensité des risques dans chacune des zones définies au 1°.

III. – Les documents et le dossier mentionnés au présent article peuvent être consultés dans les mairies des communes intéressées ainsi qu'à la préfecture et dans les sous-préfectures du département.

Art. 3. – Le préfet adresse copie des arrêtés prévus à l'article précédent aux maires des communes intéressées et à la chambre départementale des notaires.

Les arrêtés sont affichés dans les mairies de ces communes et publiés au recueil des actes administratifs de l'Etat dans le département. Mentions des arrêtés et des modalités de leur consultation sont insérées dans un journal diffusé dans le département.

Les arrêtés sont mis à jour :

- lors de l'entrée en vigueur d'un arrêté préfectoral rendant immédiatement opposables certaines dispositions d'un plan de prévention des risques naturels prévisibles, ou approuvant un plan de prévention des risques naturels prévisibles ou un plan de prévention des risques technologiques, ou approuvant la révision d'un de ces plans ;
- lorsque des informations nouvelles portées à la connaissance du préfet permettent de modifier l'appréciation de la nature ou de l'intensité des risques auxquels est susceptible de se trouver exposée tout ou partie d'une commune faisant l'objet d'un de ces plans.

Art. 4. – L'état des risques prévu par le deuxième alinéa du I de l'article L. 125-5 du code de l'environnement mentionne les risques dont font état les documents et le dossier mentionnés à l'article 2 et auxquels l'immeuble faisant l'objet de la vente ou de la location est exposé. Cet état est accompagné des extraits de ces documents et dossier permettant de localiser cet immeuble au regard des risques encourus.

L'état des risques est établi par le vendeur ou le bailleur conformément à un modèle défini par arrêté du ministre chargé de la prévention des risques.

Cet état doit être établi moins de six mois avant la date de conclusion du contrat de location écrit, de la promesse de vente ou de l'acte réalisant ou constatant la vente d'un bien immobilier auquel il est annexé.

Art. 5. – Les obligations découlant pour les vendeurs ou les bailleurs des dispositions des I, II et IV de l'article L. 125-5 du code de l'environnement sont applicables à compter du premier jour du quatrième mois suivant la publication au recueil des actes administratifs dans le département des arrêtés prévus au III du même article, qui devra intervenir dans un délai d'un an à compter de la publication du présent décret.

Art. 6. – Le ministre de l'intérieur, de la sécurité intérieure et des libertés locales, le ministre de l'économie, des finances et de l'industrie, le ministre de l'équipement, des transports, de l'aménagement du territoire, du tourisme et de la mer, le ministre de l'agriculture, de l'alimentation, de la pêche et de la ruralité et le ministre de l'écologie et du développement durable sont chargés, chacun en ce qui le concerne, de l'exécution du présent décret, qui sera publié au *Journal officiel* de la République française.

Fait à Paris, le 15 février 2005.

JEAN-PIERRE RAFFARIN

Par le Premier ministre :

*Le ministre de l'écologie
et du développement durable,*
SERGE LEPELTIER

*Le ministre de l'intérieur,
de la sécurité intérieure
et des libertés locales,*
DOMINIQUE DE VILLEPIN

*Le ministre de l'économie,
des finances et de l'industrie,*
HERVÉ GAYMARD

*Le ministre de l'équipement, des transports,
de l'aménagement du territoire,
du tourisme et de la mer,*
GILLES DE ROBIEN

*Le ministre de l'agriculture, de l'alimentation,
de la pêche et de la ruralité,*
DOMINIQUE BUSSEREAU